PAZARTESİ
18
2 nci Teşrin
1940

Başmuharriri: ABİDİN DAVER
TELEFON: 23300
ADRES: Cağaloğlu Nuruosmaniye Caddesi No. 54
ABONE Yıllık 1400 6 aylık 750 3 aylık 400
Telgraf: İKDAM İstanbul

İKDAM

GÜNLÜK SİYASİ HALK GAZETESİ

SAYI 459 — SENE 2
DİKKAT Gazeteye gönderilen evrak geri verilmez.
TAKVİM 18 İlkteşrin PAZARTESİ Yıl: 1940 — Ay: 11 — Gün: 323 Rumi: 1356 — 2 inci Teşrin: 5 Hicri: 1359 — Şevval: 18
Son Telgraf Matbaasında Basılır
FİYATI HERYERDE 5 KURUŞTUR

Sovyet - İngiliz Münasebatı

Moskovanın İngiliz tekliflerine cevap vermeyişi, Sovyetler Birliğinin Alman dostluğunu İngiliz dostluğuna tercih ettiğine delâlet eder. Bunun sebebi de Almanya ile müsellâh bir ihtilâfa düşmemek ve «harpsiz fetih ve menfaat temini» politikasına devam etmektir.

Yazan: Abidin DAVER

Sovyetler Birliği Başvekili ve Hariciye Komiseri Molotof Yoldaş Berlinden Moskovaya döndüğü sırada Röyter ajansı, İngilterenin Moskova Büyük Elçisi vasıtasile 23 ilkteşrinde Sovyetler Birliğine yapılan mühim anlaşma tekliflerini ifşa etti. Bu teklifler arasında şunlar vardır:

1 — Baltık memleketlerinin, Sovyetler Birliğine ilhakının filen tanınması,

2 — Sovyetler Birliğinin, harp sonunda toplanacak sulh konferansına kabulünün İngiltere tarafından garanti edilmesi,

3 — Sovyetlere yapılacak bir taarruza, İngilterenin hiçbir vakit iştirak etmiyeceğinin taahhüt olunması ve bu teklifin daimî bir ademi tecavüz paktına iştirak için bir davet telâkki edilmesi.

Röyter ajansı, Sovyet Rusyanın bu teklife, 25 gündenberi hiçbir cevap vermediğini de ilâve etmektedir. Moskova, sade, İngiliz tekliflerine cevap vermemekle kalmamış, Molotof Yoldaşı Berline göndererek Almanya ile yakından sıkı bir temas yapmağa memur etmiş ve Tass ajansile neşredilen resmî tebliğin ifadesine göre, Berlinde vukubulan «fikir teatileri karşılıklı bir itimat havası içinde vukubulmuş ve Almanya ile Sovyet Rusyayı alâkadar eden bütün mühim meselelerde mütekabil bir anlaşma tesis edilmiştir.»

Bu vaziyet gösteriyor ki, Sovyetler Birliği, Almanya ile 23 ağustos 1939 da imza ettiği ademi tecavüz paktı ile çizilen yolda yürümeği tercih etmektedir. Bu, Moskova, kendi menfaatleri bakımından Berlinin dostluğunu, Londranın dostluğundan daha faydalı buluyor, demektir. Sovyetlerin, bitaraflıktan ayrılmadan Almanyaya meyyal bir sivaset takip etmelerinin iki esaslı sebebi vardır:

1 — Kara orduları serbest bulunan Almanya ile müsellâh bir ihtilâfa meydan verebilecek bir yola girmekten içtinap etmek,

2 — Şimdiye kadar muvaffakiyetle tatbik ettikleri «harpsiz fetih ve menfaat temini» politikasına, fırsat buldukça devam edebilmek için, kendilerine İngiltereden ziyade Almanyanın faydalı olacağını anlamış bulunmak.

Filvaki Sovyet Rusya, bu harpte bitaraf kalarak yorulmadan, yıpranmadan ve tehlikeye düşmeden kendisine âzamî menfaat temin etmeğe çalışan bir politika tutmuştur. Bu siyaset, hem kendisini Almanya ile harp haline sokmuyor; hem de kuvvetlendiriyor, daha doğrusu topraklarını ve sevkülceyşi emniyet sahasını genişletiyor. Sovyetler, Avrupada, bu işi yapabilecekleri kadar yapmışlar ve bu inkişafın, bugün için mümkün olan son hududuna dayanmışlardır. Fakat Sovyet Rusyanın yalnız Avrupada değil, Asyada da hudutları vardır. Bu hudutların öte tarafında ise Almanya yok, bilâkis İngiltere vardır. Moskova, Avrupada olduğu gibi, Asyanın bazı yerlerinde de, ileri doğru bir adım atmak isteyince, İngiliz nüfuz mıntakalarına ayak basmış olacaktır. Böyle bir vaziyette, İngiltereden mukavemet, Almanyadan müzaheret görecektir; o halde Alman dostluğunu, İngiliz dostluğuna tercih etmesi tabiîdir.

Sovyet Rusya, Almanya ve Japonya tarafından filen taarruza uğramadıkça yahut Almanya, Moskovanın rızası hilâfına onun emniyet sahasına girmedikçe bu siyasetin değişmiyeceğine inanmak lâzım geliyor. Moskova, böyle bir vaziyet hâdis olmaması için de, Almanya ile hoş geçinmekte devam ediyor ve onunla «mütekabil anlaşmalar tesis» ediyor.

Abidin DAVER

Muzaffer Yunan kıt'alarının cepheye hareketlerinden evvel Majeste Kralın önünde geçit resminde

GORİCE Düşmek ÜZERE..

İtalyanlar şehri tahliye ediyor

150 İtalyan tankı Yunanlılara esir olmamak için Yugoslavya'ya iltica etti

Yunanlılar süngü hücumuna geçti

Atina, 17 (A.A.) — Cepheden gelen en son malûmata nazaran İvan dağının Yunan kıtaatı tarafından zaptı itmam edilmiştir. Yunan askeri her cepheden Göriceye ve şehre gelen muvasala yollarına hâkim bulunmaktadır. Şehir İtalyanlar tarafından tahliye edilmektedir. Yunan kıtaatının pek yakında Göriceyi işgal edecekleri tahmin edilmektedir.

Cepheden gelen, fakat henüz teyit olunmıyan bir habere nazaran muvasalası kesilen 150 İtalyan tankı Yunanlıların elinden kurtulmak

(Arkası Sa. 4, Sü. 2 de)

ASKERİ VAZİYET

Süngü hücumları İtalyanları yıdırıyor

Yunana - İtalyan muhasamatının üçüncü haftası sonunda Yunanlılar harbi düşman topraklarına nakletmiş bulunuyorlar.

En şimalî bölgede Görice üzerindeki hâkimiyetleri gevşemekte olan İtalyanlar mevzilerini istirdada çalışmak için alelâcele takviye kıt'aları göndermekte iseler de bu kıt'alar Yunan ve İngiliz tayyareleri tarafından iz'aç edilmekte ve Yunan itişine hangi cihetten intizar edeceklerini bilememektedirler.

Atinadan son 24 saatte gelen haberler, Yunan süngü hücumlarının İtalyanlar üzerinde büyük bir tesir hasıl ettiğini göstermektedir.

Dün Prespa gölü ile küçük Prespa arasında İtalyanlar Göriceye hâkim tepelerdeki süngü çevresini dağıtmak için şiddetli bir mücadelede bulunmakta idiler.

Cenupta, Yunanlılar evvelki gün Grammos ve Morava tepeleri üzerinde işgal ettikleri mühim noktalardan Arnavutluk içerisinde derin bir ilerleyiş kaydetmişlerdir. Yunanlılar Grammos dağlarında Erseka'yı işgal etmişlerdir. Yunanlıların şimdi buradan açtıkları ateş, İtalyanların Görice'den Ereska yolile cenubî Epir bölgesine doğru olan başlıca iaşe nakliyatını kesebilecek vaziyettedir.

N. D.

İTALYAN Kıtaatının ÂKIBETİ

Elen kahramanlığının eseridir

Yunanlılar, İtalyanların arazi manialarından şikâyetini istihza ile karşılıyor

Yunan ortodoks kilisesinin mesajı

Atina, 17 (A.A.) — Atina ajansı bildiriyor:

Yunanistana karşı İtalyanlar tarafından yapılan taarruzun acınacak akıbetini mazur göstermek için İtalyan propagandası dünyaya zavallı izahatlar vermekte berdevamdır. Bu arada arazinin müşkülâtından, yol bulunmamasından, Yunanistanla Arnavutluk arasındaki hududun darlığından vesaireden sanki Yunan ordusu aynı müşküllerle karşılaşmıyormuş gibi bahsedilmektedir İki ordu arasındaki fark esasen bu noktadadır. İtalyan ordusu bu güçlüklerden istifade eden Yunanlılarla karşılaşmıştır. Hasmın istifade etmekten âciz kaldığı aynı müşküller Yunan ordusunun düşmanı mağlûp etmesine mâni olamamıştır.

Estia gazetesi, bu kadar hazin bir surette nihayet bulan İtalyan taarruzunu idare eden General Viscouti Prasca'nın «nihaî harp» ismile 1935 te neşrettiği askerî eseri hatırlatmaktadır. İtalyan generali kitabında şimdi Epir'de tatbik ettiği plânı izah etmiştir. Fakat tatbikinde gösterilen askerî ve teknik boşluklar hariç, Prasca'nın düşman kıtaatının haleti ruhiyesi ve zihniyeti hakkındaki tam bilgisizliği yüzünden bu plân aslından bozulmuştur. Halbuki Prasca böyle bir nihaî harekete girişecek General için bu haleti ruhiyenin mutlak surette bilinmesi lüzumuna işaret etmişti.

(Arkası Sa. 4, Sü. 1 de)

İNGİLİZ FİLOSU

Mogadiscio'yu Bombardıman etti

İngiliz Tayyareleri de şiddetli hücumlar yaptı

Londra, 17 (A.A.) — Amirallik dairesinin tebliği: Hafif İngiliz kuvvetleri İtalyan Somalisinin başlıca limanı olan Mogadiscio'yu bombardıman etmişlerdir. Karada bulunan hedeflere ve limanda demirli duran vapurlara isabetler vâki olduğu görülmüştür. İtalyan kara bataryaları mukabele etmişse de açılan ateş tesirsiz kalmış, gemilerimizde zayiat ve hasar olmamıştır.

Afrikadaki İngiliz Tayyarelerinin Faaliyeti

Kahire, 17 (A.A.) — Dün neşre-

(Devamı Sa: 3. Sü: 2)

Doktor, Avukatların aldıkları ücretler

Sıhhat müdürü ve baro reisi doktor ve avkatların ücretlerini tayinde serbest olduğunu söylüyor

Doktor ve avukatların muayene ve vekâlet ücretlerini arttırdıkları hakkındaki sayialar devam etmektedir. İstanbul Sıhhat Mümürü Ali Rıza, yaptığı beyanatta, şehirde halka bedava bakan bir çok müesseseler bulunması itibarile bu hâdisenin fevkalâde bir ehemmiyeti haiz olmadığını, maamafih, doktorların vizite ücretlerini tayin ve tahdit etmenin de mümkün bulunmadığını söylemişti. Bu hususta söz söylemiye selâhiyetli diğer ze-

(Arkası Sa. 4, Sü. 1 de)

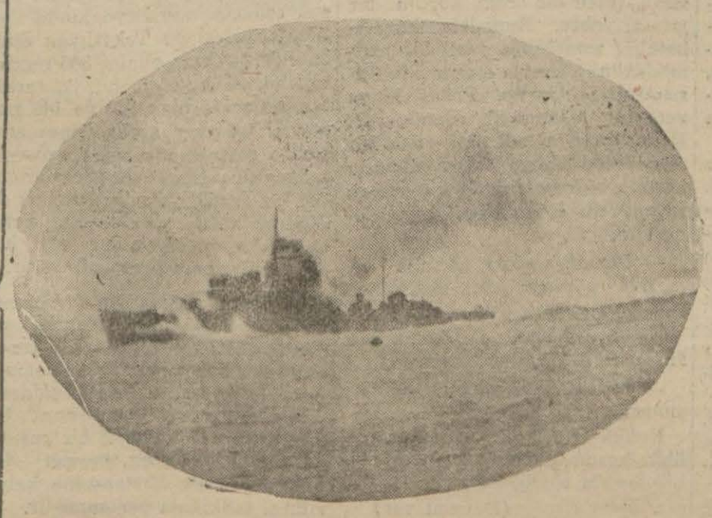

İngilterenin Akdeniz filosuna mensup bir muhrip son süratle seyr halinde

Sovyetler Türkiyeye Aleyhtar Değildir

Sunday Times gazetesi Berlin mülâkatı hakkında mühim mütalealar serdediyor

Molotov Hitler ile ne görüştü?

Londra, 17 (A.A.) — B. Molotov'la mülâkatından evvel bu mülâkat etrafında büyük bir gürültü çıkaran Hitler, Sovyet heyetinin Berlinden hareketinden sonra sadece umumî ifadelerle hem Almanyayı hem de Rusyayı alâkadar eden meseleler hakkında bir anlaşmayı ihsas ederek elde edilen neticeler hakkında sükûtu muhafaza eylemektedir.

Çıkarılan şayialarla Türkiye Rus nüfuz sahasına dahil olarak gösterildiği halde Türklerin vaziyetlerini aydınlatmaları ve kat'î bir hattı hareket ittihazı zamanı gelmiş olduğunu bildirenler Ruslar değil, Almanlardır. Sovyetler bu neviden hiçbir mütalea dermeyan etmemektedirler.

Berlin içtimaına tekaddüm eden gürültüler ve hayatî bir tesiri haiz olacağına dair olan Alman beyanatı nasıl ne İngilterede, ne de Türkiyede ne salâhiyetli mahafilleri, ne de efkârı umumiyeyi zerre kadar heyecana düşürmemişse bugün de, tebliğlerin ihtiyatlı ve müphem İfadeleri bu mahfilleri ve efkâri umumiyeyi heyecana düşürmemektedir.

İyi malûmat alan İngiliz mahfillerinde Sovyet - Alman görüşmeleri hakkında ihtiyatlı bir intizar hattı hareketi takip edilmektedir.

Londra, 17 (A.A.) — Molotofla Alman devlet adamları arasındaki müzakeratı gözden geçiren Sunday

(Arkası Sa. 3, Sü. 1 de)

Yugoslavya Faşist partisi Lağvedildi!

Partinin şefi mevkuf

Kumandanlar arasında değişiklikler oluyor

Belgrad, 17 (A.A.) — Dahiliye nazırının bir emirnamesile sabık adliye nazırı Dimitri Ljotiç'in başkanlığındaki Zbor Sağcı Kalkınma Partisi her türlü siyasî faaliyetten menedilmiştir.

Siyasî parti olarak tanınması için Zbor namını taşıyan Yugoslav faşistleri tarafından vaki talep dahiliye nezaretince reddedilmiştir.

Yarı resmî haberlere göre bu partinin şefi olan eski adliye nazırı Dimitri Lijotiç, memleketi olan Smederovo şehrinde mevkuf bulunmaktadır.

MANASTIRDA 20 KİŞİ ÖLDÜ

İyi malûmat alan mahfillerden öğrenildiğine göre Cuma akşamı Manastır

(Arkası Sa. 4, Sü. 3 de)

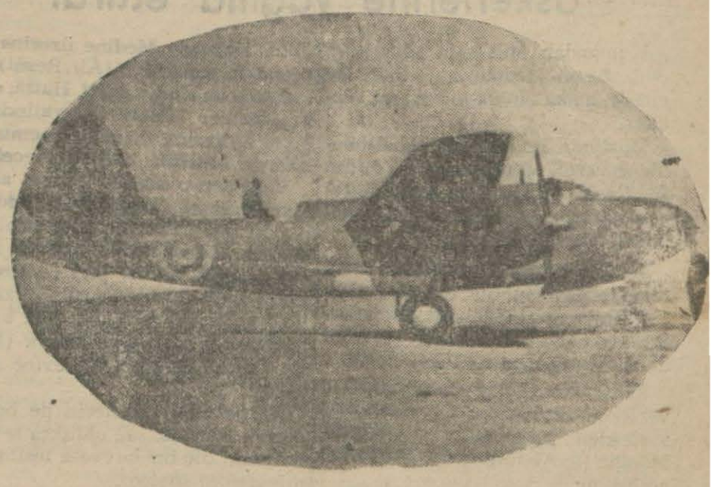

Amerikanın İngiltereye verdiği yeni tip avcı tayyarelerinin en mütekâmili olan BOSTAV II tipinde bir avcı

Çörçil'in Taarruz Ordusu

İngilizlerin büyük taarruz ordusu yakında beş milyona çıkacak

Almanlar İngiltereyi tehdid ediyor

İngiltere ordusunun son model toplarından biri

Londra, 17 (A.A.) — Çörçilin genis taarruz hareketi için toplanmakta olan kuvvetlere mensup beş milyonuncu asker pek yakında Londrada kaydedilmiş olacaktır.

Dün 1905 sınıfına mensup 150 bin kişi İngiliz silâhlı kuvvetlerinde hizmet almak için kaydedilmiştir.

Halen kaydedilecek bir buçuk grup kalmıştır. Bunlar 1904 sınıfı ile 1903 sınıfının bir kısmıdır. Bunlar da tescil edilince, ihtiyat meslekler kısmına ayrılan binlerce kişinin de askerî hizmen için tahsisi suretile büyük tadilât ya-

(Devamı Sa. 3 Sü. 4 te)

hamburga yeni bir taarruz

Limanın en mühim yerleri şiddetle bombardman edildi

Alman akınları gene seyrekleşti

Londra, 17 (A.A.) — İngiliz hava nezaretinin tebliği:

Bombardıman tayyarelerimizin Hamburg limanına geniş ve uzun süren harekâtı esnasında müteaddit marşandiz garına, mühim ptrol tasfiyehanelerine, Altona elektrik fabrikasına ve Billvarder ve Moorflech mıntakalarınaki sanâyi hedeflerine bombalar atılmıştır.

Bir tayyare grupumuz Blohm ve Voss deniz tezgâhlarına hücum etmiştir.

Anvers dokları ile Dünkerk bombardıman edilmiştir.

Düşman işgalindeki bir çok tayyare meydanlarında yangınlar çıkarılmış ve infilâklar vukua getirilmiştir.

Dün gündüz Kolonya'da, Breme'de ve Dortmund kenarında petro tlasfiyehaneleri bombardıman edilmiştir.

Üç tayyaremiz dönmemiştir.

(Devamı Sa. 3, Sü. 3 de)

Harp mi Sulh mu

Yeni Mısır Kabinesi Kralın nutkunda ilân edilen siyaseti takip edecek

Kahire, 17 (A.A.) — Buradaki siyasî mahfillerin zannetiklerine göre Hüseyin Sırrı Paşa kabinesi kralın nutkunda gösterilen siyaseti takip edecektir ki bu siyasetin başlıca hususiyeti Mısır'ın emniyet ve tamamiyetinin idamesindeki azimdir.

Kabinede yalnız dört nazır değişmiştir. Bunlardan içtimaî muavenet nezaretine getirilen Abul - Galil Abu - Samara liberal partisine mnsuptur, diğerleri müstakildir.

Başvekil hiç bir siyasî partiye mensup değildir.

Vefa G. Sarayla berabere kaldı

Lig maçlarına dün Kadıköy ve Şeref stadlarında devam edildi. Müsabakaların tafsilâtı 3 üncü sayfamızdadır. Yukarıdaki resim BEŞİKTAŞ — İSTANBULSPOR maçında alınmıştır.

Büyük Tarihî Tefrika: 90

ÂLİ RESÛL

Yazan: ZİYA ŞAKİR

Emevî ordusu kumandanı, şehri askerlerine yağma ettirdi

Kumandan Müslimin süvarileri, dolu dizgin Medineye girdiler. Bu girişle, halka büyük bir dehşet verdiler.

Müslimin refakatinde, Abdülmelik te vardı. Mervanın oğlu, bütün Âli Resûl taraftarlarının bir defterini hazırlamıştı... Bu defter mucibince tevkifat basladı.

Medine esrafından ve Âli Resûl taraftarlarından bir cokları, (Hâre) muharebesinde şehit olmuslardı. Medinede bulunup sağ kalanlar da suraya buraya saklanmışlardı.

Fakat Emevî casusları, bunların yerlerini keşfettiler. Saklandıkları yerlerden birer ikiser cıkararak, Müslim ile Abdülmelikin huzuruna getirdiler.

Müslim, bunları (Emirülmüminin aleyhine isyan ve ihtilâl cıkarmak) ile itham etti. Şehrin umumî meydanında, idam edilmeleri için emir verdi.

(Resulûllah) ın mukaddes merkadini ihtiva eden bu mübarek beldenin üstüne, matemî bir perde gerildi. Her taraftan, evlerin pencere ve damlarından, hıckırık sedaları arasında;

— Ya Resulûllah!.. Başını kaldır da, senin uğrunda seve seve canlarını feda eden, (Ensâr) ının haline bak.

Feryatları yükseldi.

Fakat bu hazin ve matemî fervatlar, Emevî ordusunun kumandanı üzerinde, en küçük bir tesir bile husule getirmedi. Resulûllahın ümmeti olduğunu iddia eden bu adam, kalbinde ve vicdanında en küçük bir hicap ve korku hissetmedi. Askerlerine:

— Atlarınızı büyük camiye çekiniz.

Diye emir verdi. Allahın muhterem mabedini, bir anda ahır haline kelbetit. Ondan sonra da, Emevî askerleri tarafından şehrin yağma edilmesine müsaade gösterdi.

Yağma, Medine şehrinin baştan basa harabezar haline gelmesile basladı. Ve pek feci bir şekil aldı... (Âli Resûl) e mensup olanları aramak bahanesile bir çok evlere girildi. Bu araştırmalar arasında kadınların zinet esyalarına varıncaya kadar gasbedildi. Bu da kâfi görülmedi. Türbelerin dahilindeki tezyinat ta yağmadan geçirildi... (Resulûllah) efendimizin mübarek hayat ve mukaddes risaletlerine makar olmus olan bu muhterem belde, ancak bir harabezara döndükten sonra, bu müthiş facia netieelendi.

Bu tarihî facianın en hazin sahnesi, (İmamı Zeynel Abidin) in evinde cereyan etmişti. Kumandan Müslim, bir taraftan Medine halkını kırıp geçirirken, diğer taraftan da (İmamı Zeynel Abidin) i tevkif için bir müfreze asker gönderdi.

Bu askerler, (İmam) ın evine geldiler. İçeri girmek istediler. Fakat karşılarına, kahraman (Zeyneb) dikildi. Cesurane hareketleri ve sözlerile onların eve girmelerini menetti.

Askerlerin kumandanı, (İmamı Ali) nin mert ve seci kızını cigneviр geemiye cesaret edemedi. Maivetindekilere evi muhasara ettirdikten sonra, Müslimin nezdine giderek vaziyeti haber verdi.

Yezid, Kerbelâ vak'asından dolayı aleyhine dönen İslâm âlemini buüsbütün galeyan ve isyana mecbur etmemek icin, (İmamı Zeynel Abidin) i ne öldürmek ve ne de fazla tazyik ettirmek niyetinde değildi. Maksadı, Medine üzerine bir nümayiş yaparak, (Âli Resûl) taraftarlarını sindirmekti. Hattâ, eğer Medineliler (Hâre) mevkiinde Emevî ordusuna tcavüz etmemiş olsalardı, Müslim, harbetmiyecekti.

Yezidden o suretle talimat almış olan Müslim, (Zeyneb) in şiddetle mukavemeti üzerine vaziyetini değiştirmiye mecburiyet hissetti. Derhal oradaki askeri geri cektirerek maiyetindeki yüksek rütbeli zabıtlerden üç kişi secti. Bunları, kendi tarafından murahhas olarak (İmamı Zeynel Abidin) in evine gönderdi.

Zeyneb, bu zabitlerin de önüne dikildi. Kendisi sağ oldukça sevgili yeğenini hiç bir kuvvete teslim etmiyeceğini söyledi.

Bu ifadede o kadar büyük bir kat'iyet vardı ki, Emevî zabitleri (Zeyneb) e karşı son derecede ihtiram ve iltifat göstermek mecburiyetinde kaldılar.

— Hâşâ.. Biz, (Hüseyin)in oğlunu tevkife gelmedik. Bilâkis onu, kumandanımız Müslimin huzuruna davete geldik. Kendisine, en küçük bir zarar gelmiyeceğine istednğin şekilde teminat vevririz.

Dediler.

Zeyneb, bu teklife bir sartla rıza gösterdi:

— Siz üç kişisiniz. Biriniz, yeğenim (Ali) yi alır, götürürsünüz. İkiniz, burada rehin kalırsınız. (Ali) avdet etmedikçe, sizi de buradan koyuvermem. Şayet kumandan Müslim, (Ali) ye bir suikastta bulunursa, sızı elimle öldürmekte de zerre kadar tereddüt etmem.

Dedi.

Zabitler, Zevnebin bu teklifine muvafakat ettiler. Silâhlarını cıkarıp teslim ettikten sonra, odanın birine girdiler. (Ali, Zeynel Abidin) Müslimin nezdinden avde edinceye kadar orada beklediler.

Zeynel Abidin, refakatinde bir zabit olduğu halde, Müslimin karargâhı olan (Abdülmelik bin Mervan) ın konağına girdi. Konağın avlusunu dolduran Emevî askerlerinin arasınadn büvük bir vekarla geçti. Kumandan Müslimin karsısına cıktığı zaman da, aynı vekar ile selâm vererek pervasızlığını gösterdi.

Müslim, Zeynel Abidine hürmet gösterdi. Yanına oturmasını rica etti. Bir müddet afâki seylerden bahsetikten sonra, sözü asıl maksada getirdi:

(Devamı var)

Deniz Harp Okulunun 164 ncü yılı

Bu sabah mektepte merasim yapılacak

Bugün Deniz Harp Okulumuzun 164 üncü yıldönümüdür. Bu münasebetle Heybeliadadaki mektep binasında büyük bir merasim yapılacaktır. Merasime sabahleyin saat 10,5 da başlanılacak ve donanma Amirali hazır bulunduğu takdirde merasim onun bir nutkile açılacak; Amiral bulunmazsa açılış nutkunu mektep müdürü söyliyecektir. Bilâhara Atatürk'ün büstüne bir ihtiram çelengi konulup an'anevî bir merasim olarak denize 164 üncü bakla bırakılacaktır.

Bilâhara en kıdemli deniz emekli subayının bir nutkunu genç denizcilerimizin resmigeçidi takip edecektir. Resmigeçitten sonra her yıl kahraman donanmamıza bir cok güzide denizciler yetistiren bu kıymetli müessesenin genç, ihtiyar mezunları bir arada eğlenecek mektep hatıralarını anlatıp yemek yiyeceklerdir. Yemekten sonra da bir temsil verilecektir.

PİYASA

Kuru meyva istiyenler çoğaldı

Son zamanlarda hariç piyasalardan kuru meyvelerimize karşı büyük talepler yapılmaktadır. Bu sebeple kayısı, fındık, fıstık, ceviz, incir ve üzüm fiatları yükselmiştir. Alâkadarlar bu yükselişin daha da devam edeceğini kuvvetle tahmin etmektedirler.

Diğer taraftan İngiliz ticaret birliğinin de şehrimizden ve İzmirden mühim miktarda kuru meyva satın alacağı da öğrenilmiştir.

İzmirde petrol tevziatı bozuldu

İzmir, 17 (İkdam — İstanbuldan buraya gönderilen bir miktar petrol, baviler vasıtasile bakkallara ve halka tevzi edilecektir.

Kazalara da acentalar marifetile ihtiyacı kısmen karsılıyabilecek nisbette gaz gönderilmiştir.

Şehrimizde petrol bulunmaması gaz azlığından değil, tevziattaki intizamsızlıktan ileri geldiği anlaşılmıştır. Yakında daha bol miktarda petrol geleceği de öğrenilmiştir.

Tütün piyasası

İzmir, 17 (İkdam) — Tütün piyasası henüz açılmadığı halde bir tüccarın Tireden 500 kilo tütün satın aldığı şehrimizdeki alâkadarlara bildirilmiş ve alanla satanın tecziyesi kararlastırılmıştır.

Resim ve fotoğraf sergisi

Beyoğlu Halkevinden:

Amatörlere mahsus resim ve fotoğraf sergisi, bu sene 1 - Birici kânun - 1940 tarihinde Evimizde açılacaktır.

BELEDİYE

İhtikâr kontrolü işine germî veriliyor

Belediye nizamlarına riayet etmiyen esnafı kontrol etmekte olan Emnivet altıncı şube memurları ile Belediye iktısat müdürlüğü mürakiplerinin de bundan sonra iktısat müdürlüğü kontrolörleri gibi ihtikâr kontrolleri de yapmaları kararlaştırılmıştır.

Şehir Haberleri

İsmet İnönü Anıtı

BU ABİDE ÜSKÜDAR İSKELE MEYDANINA DİKİLECEK

Millî Şefimizin namlarına izafeten bir «İsmet İnönü Anıtı» yaptırılması kararlaştırılmıştır.

Bu âbide için millî bir müsabaka açılacağı şehrimiz Güzel Sanatler Akademisine bildirilmiştir.

Bu müsabakaya iştirâk edenlerden Millî Şefimizin heykellerini en iyi bir şekilde yapan Türk sanatkârlarına 8000 lira verilecektir.

San'atkârlar maketlerini Güzel Sanatlar Akademisindeki «Âbideler Jüri Heyeti» ne vereceklerdir.

Maketler subatta tetkik olunacaktır.

Diğer taraftan Üsküdarlılar tarafından da, modern bir sekilde tanzim edilmekte olan Üsküdar iskele meydanına Millî Şefimizin bir heykelleri dikilecektir.

Bu suretle İstanbul vilâyetinde, Millî Şefin heykellerini ilk defa yapmak serefini Üsküdarlılar kazanmış olacaktır.

Manifaturacıların kâr nisbetleri

Fiat mürakabe komisyonu bugün toplanıyor

Bir müddet evvel, eldeki stok manifatura eşyası için, fiat mürakabe komisyonu, birinci el, yani ithalâtçılara ait olmak üzere kâr nisbetini tayin etmişti.

Bu iş yeni bir safhaya girmiştir. İthalâtçı tacirlerin elinde, o stok mallardan hemen hemen kalmamış gibidir. Bunun üzerine, stokların, üçüncü el ve perakendecilerde toplandığı Ticaret Vekâletine bildirilmiş, perakendecilerin kâr nisbetlerinin tayini istenmiştir.

Vekâlet, stok mallar için, tâdil edilerek kabul olunan İstanbul fiat mürakabe komisyonunun hazırladığı listedeki fiatları ipka etmiştir. Yeni mallar için de ayrı fiat ve kâr nisbeti gösterilmiştir.

Vekâlet, ikinci elden sonraki tacirleri de perakendeci olarak kabul etmektedir.

İstanbul fiat mürakabe komisyonu, bugün yapacağı toplantıda, yeni gelen ve gelecek olan manifatura eşyası satışlarında perakendecilerin kâr nisbetini tayin edecektir.

MÜTEFERRİK

Millî Müdafaa Vekili dün Ankarada geldi

Millî Müdafaa Vekili Saffet Arıkan, dün sabahki ekspresle Ankaradan şehrimize gelmiştir.

Selânikten on bir Türk geldi

Uzun zamandan beri Selânikte yerleşmiş bulunan Fumaro Tütün Sirketi memurlarından Ekrem Talât ve Selânikte tanınmış tütün tacirlerinden Akif Fuat, dün sabahki Konvansiyonelle ve ailelerile birlikte Selânikten şehrimize gelmişlerdir. Bu iki aile on bir kişiden mürekkeptir.

Sığınak yapmıyan ev sahipleri

Ev sahipleri tarafından yapılması mecburi olan siper ve sığınakların teftisi işine devam edilmektedir. Nizamnameye uygun olarak sığınak yapmıyan 97 ev sahibi hakkında 25 liradan 50 liraya kadar para cezası kesilmiştir.

★ Ortaköyde Cevizlikte 11 numaralı evde oturan Azadye adında bir kız, evin iki metre yüksekliğindeki balkonundan düşerek başından yaralanmış, Beyoğlu hastanesine kaldırılarak tedavi altına alınmıştır.

2000 Kişilik itfaiye teşkilâtı

18-19 yaşındaki gençlerden teşkil edilecek

18 - 19 yaşlarındaki gençlerden teşekkül etmek üzere iki bin kişilik yeni bir ihtiyat itfaive teşkilâtı vücude getirilmesi kararlaştırılmıştır. Bu husustaki hazırlıklara başlanmak üzeredir.

Mahallî nüfus idarelerinde çekilecek kur'a ile seçilecek ve pasif korunma nizamnamesi hükümlerine göre bu davete icabete mecbur tutulacak olan gençler 45 günlü kbir kurs görecekler, harp vukuunda, ihtiyat itfaiye olarak vazife alacaklardır.

Türk - Alman Ticaret itilâfı

Almanyadan muhtelif maddeler getirilecek

Ticaret Vekâletinden Ticaret Odasına gönderilen bir yazıda 25 temmuzda imza edilmiş olan Türkiye - Almanya ticaret anlaşması hükümleri dahilinde Almanyadan muhtelif maddeler getirilemiyeceği bildirilmiş, tacirlerin ithalini istedikleri mal ve maddeleri Mıntaka Ticaret müdürlüğüne haber vermeleri istenmiştir. İthalât firmaları alacakları maddeleri birer beyanname ile mezkûr müdürlüğe bildireceklerdir.

İzmirden 15 günde yapılan ihracat

İzmir, 17 — Ticaret Odası tarafından hazırlanan bir istatistiğe göre, ikinciteşrinin ilk 15 günü zarfında limanımızdan yabancı memleketlere 497.437 lira kıymetinde 2088 ton muhtelif mahsul ve 54.209 lira kıymetinde 3643 baş hayvan ihracatı yapılmıştır.

Göçmenlere dağıtılacak hayvanlar

İzmir, 17 — Vilâyet iskân ve veteriner müdürleri göçmenlere dağıtılacak olan çift hayvanları mübayaası için Bergama havalisine gitmişlerdir.

Rize fındık satışının kooperatif toplantısı

Rize, 17 — Rize fındık tarım satış kooperatifinin yıllık genel kurul toplantısı dün yapılmış, senelik faaliyet raporlarını tasvip ve yeni idare hey'etini seçmiştir.

Benzin tahdidi bugün başlıyor

Hususî otomobillere bugünden itibaren benzin verilmiyecek

Ankaradan verilen haberlere göre, benzin tahdidatına ait Koordiasyon heyeti kararı Vekiller Heyetince tasvip ve yüksek tasdika arzedilmiştir. Bu kararın yüksek tasdika iktiran ederek bugünkü resmî gazetede neşri ve mer'iyete girmesi kuvvetle muhtemel görülmektedir. Karara göre bu günden sonra hususî otomobillere benzi verilmiyeceği söylenmektedir.

Öğrenildiğine göre, taksi plâkası almak üzere otomobil sahipleri tarafından yapılacak müracaatlar is'af edilmiyecektir.

ADLİYE ve POLİS

Karaağaçta feci bir tren kazası

Bir makasçı trenin altında iki parça oldu

Evvelki gece, Edirne Karaağacında feci bir tren kazası olmuş, bir makasçı, tüyler ürpertici bir şekilde parçalanarak ölmüştür. Hâdise şöyle olmuştur:

Evvelki gece, Karaağaçta bir marşandiz manevra yaparken, tren makasçısı Süleyman, bulunduğu tren basamağından kayarak tekerleklerin arasına düşmüş, zavallı adam, tekerlekler altında ikiye bölünerek feci bir şekilde can vermiştir.

Hâdiseden Dokuzuncu İşletme Müdürlüğü ve alâkadar adlî makamlar haberdar edilmiş, tahkikata baslanmıştır.

Sandalcının ölümüne sebep olan kaptan tevkif edildi

Evvelki gün Göprünün Üsküdar iskelesinde hüviyeti anlaşılamıyan bir sandalcı bir vapurla bir motör arasında sıkışarak ezilmiş ve ölmüştü.

Evvelki gün yapılan ehlivukuf tetkikatı neticesinde, motörün kaptanı Hasan Ceylânın Hâdisede suçu görülmüş, Hasan Ceylân dün adliyeye verilmiş, Sultanahmet üçüncü Sulh ceza mahkemesinde sorgusu yapılmıştır. Kaptan, hâdisenin ehemmiyetinin ve adam öldüğünün farkında olmadığını, dönüşte kendisini yakaladıkları zaman öğrendiğini söylemiş, mahkeme, Hasan Ceylânın tevkifine karar vermiştir.

Bir kamyon devrildi, bir kişi yaralandı

Taksim gazinosunun arkasında toprak nakletmekte olan 4116 numaralı kamyon gazinonun arkasındaki bir toprak sedinde dururken toprağın kaymasile devrilmiştir. Sedin altında duran Hasan adında bir amele ayağı kamyonun altında kalarak ehemmiyetli surette yaralanmış, Beyoğlu Belediye hastanesine kaldırılmıştır. Kaza hakkında tahkikat yapılmaktadır.

★

★ Evvelki gece saat yirmi buçuk raddelerinde Beyoğlunda İstiklâl caddesinde Tokatlıyan oteli önünde bir kaza olmuş, 806 numaralı hususî bir otomobil, iki taraftan gelmekte olan 129 ve 145 numaralı tramvay arabalarının arasından geçmek isterken tramvayın sademesile arka kısmı parçalanmıştır. Bu arada, yolculardan biri de düşerek hafif yaralanmış, kaza, burada seyrüseferin bir saat kadar kesilmesine sebep olmuştur.

★ Nesim adında birisi Eminönü - Bebek tramvayının arka sahanlığında ayakta dururken tramvay bir dönemeçte siddetle sarsılmış, Nesim başını kapıya şiddetle çarpmış, kırılan cam, başını bir kaç yerinden, tehlikeli bir surette yaralamıştır. Yaralı, baygın bir halde Beyoğlu hastanesine kaldırılmış, tahkikata başlanmıştır.

DIŞ POLİTİKA

Moskovanın mevkii

Yazan: Prof. Hüseyin Şükrü Baban

Bolşeviklerin birinciteşrin inkılâbile Çarlığı devirerek idareyi ellerine aldıkları 1917 tarihindenberi köprünün altından nekadar su geçti ve vaziyet ne derece değişti. Son haftanın hâdiseleri bize bunu açıkça gösteriyor.

O zaman Lenin Almanlarla münferit sulh yaptıkları için garp devletlerinin menfuru olmuştu. Bilâhara zafere erişilince Klemanso Sovyet Rusyayı tel örgü ile medeniyet âleminden tecrit etmek istedi. Tâ Baltık sahillerinden Karadenize kadar sıhhî bir tahaffuz kordonu kurdu. Finlândiya, Letonya, Litvanya, Estonya, Lehistan, Çek, Romanya bu hattın bekçileri sayıldı. Bunlara malî, fennî, teknik yardımlar yapıldı, Askerî mütehassıslar yollandı.

İngiliz, Fransız ve Amerikalılar Bolşeviklikten bir cüzam hastalığından tevahhus eder gibi korkuyorlardı. Her türlü siyasî, iktısadî, fikrî münasebetlerden kaçınıyorlardı. Bilâkis hariei kordona dahilî isyanları da terfik ettiler. Binaenaleyh artık görüşmek ve anlaşmak zarureti teharüz etti. Bahusus ki İngiltere ve Fransada başka fırkalar amele ve sol cenaha mensup teşekküller iş başına geldi. Arası inkıtalara uğramak kayıt ve şartile Londra, Paris ve Vaşington Kızıl Rusya ile ticarî ve siyasî münasebetlere giriştiler. Fakat bir aralık bu son fırtınanın kopmasına tekaddüm eden zamanlarda buraya karşı yaklaşmakta olduğu görülen tahaffuz endişesile Moskova ile temasa geldi, erkânıharbiye mülâkatlerine kadar iş ilerledi. Fakat ansızın ağustos 23 de Stalin Hitlerle anlaşıverdi ve mükâleme için Moskovada bulunan askerî hey'etler vazifesiz ve garip bir duruma düştüler.

(İngiliz - Fransız - Sovyet) müzakerelerinin akim kalması sebebi o zaman İngiliz Başvekili müteveffa Çemberlayni Mecliste çok sıkıştırmalarına rağmen bir türlü resmen ifşa edilmedi. Fakat gazete makale ve tefsirleri İngilterenin bir anlaşmaya yanaşmaması sebebini Baltık Devletleri ve Finlândiya hakkındaki Moskova taleplerinin demokrasilerin harp gayelerile te'lif kabul etmiyecek bir tazyik ve istilâ politikası göstermesine atfettiler ve gerek Çemberlayn ve gerek Mister Görçil Avam Kamarasındaki hitabelerinde harp gayelerini müsbet ve maddeye müstenit bir şekilde tavzih etmemekle beraber bütün mağdur milletlerin tahlisine kadar mücadelede devam edileceği tekrar edildi. Tabiatile bu ihya edilecek ve yeniden istiklâl ve tamamiyetini elde edecek memleketlerin başında ve mazlûmlar listesinin şeref mevkiinde ilk hücuma uğrayan Lehistan vardır. O Lehistan ki kısmen Almanya ve kısmen Sovyet Rusya tarafından taksime uğramıştır. Yeniden bir canlanma bu iki parçanın birleşmesi ile müterafik olmak icap eder. Bir Alman mağlûbiyetinde Sovyet Rusyayı da işgal altındaki Lehistan arazisi aksamından çıkmağa nasıl mecbur edeceği suale değer. Bahusus ki Londra telgraflarma göre Molotof Yoldaşın bu son Berlin seyahatinden evvel Londra kabinesi Moskovaya dikkate değer tekliflerde bulunmuştur. Bu tekliflere nazaran Baltık memleketlerinde tahaddüs eden fiili vaziyet vani bu üç küçük memleket istiklâlinin külliyen imha edilerek kendiliklerinden Sovyet Rusyanın eczayı memalikinden olmak durumuna düşmeleri keyfiyeti ve yalnız fiili değil hukukî olarak da İngilterece tanılacaktır. Bir küsur sene evvel demokrasiler ile Sovyet Rusya arasında bir nizâ ve ihtilâf unsuru teşkil eden bu memleketler bugün için fiilî vaziyeti kabul şeklinde bir uzlaşma zemini oluyor demektir.

Sen Ceymis kabinesinin diğer bir teklifi de bu harbe nihayet verecek sulh konferansına Sovyet Rusyanın davet olunacağı hakkındaki teminattır. Sovyet Rusya dünya mukadderatını tanzim edecek böyle büyük bir konferansa her halde elinde tutmakta olduğu Lehistan arazi kısımlarını iade etmek için davet edilecek değildir. Bu halde ki Lehistanın taksimi fiili vaziyeti hukukan da tanınacak mıdır?

Bu fedakârlıklara mukabil Sovyet Rusyadan beklenen şey uzun vâdeli bir ademi tecavüz paktıdır. Londra ve Vaşington esaslı fikirler ve kanaatlerinden bile fedakârlıklar yaparak Moskovayı harp hariçinde tutmağa ve herhangi bir tecavüzde bulunmamağa ikna ede

(Arkası Sa. 4, Sü. 2 de)

İkdamın Edebî Romanı: 9

Çoban Yıldızı

Yazan: MAHMUT YESARİ

Hüseyin biraz serpilip, delikanlı olunca kendi yerine onu göndermeğe başlamıştı. Bir bayram, Hüseyin, vali mâzullerinden Ali Ramiz paşanın aylığını götürmüştü. Paşa, Hüseyini çağırdı:

— Oğlum geçenlerde baban seni pek sena etti. Okunan yazman iyi imiş. Açıkgöz bir çocuğa da benziyorsunuz. Benim bir vekilharcım vardı! Hırsızlığına dayanamadım, savdım. Buraya gelir, çalışır mısın? dedi.

Hüseyin, Babıâli dairelerinin yeknasak gürültüsü içinde yaşaya yaşaya, hariçteki hayata alışamamıştı. Kalabalık sokaklar kadar, büyük, zâhiren sessiz duran evler, konaklar da ona anlaşılmaz bir korku veriyordu. Gözlerini yere indirdi:

— Babama sorayım efendim?

«Hayır» diyememişti. Bey, paşa, müdür, nâzır gibi kelimelerin onun üzerinde mühim tesirleri vardı.

Paşa, münis bir adamdı:

— Peki oğlum, sor da bana cevap getir, dedi.

Hasan ağa, oğlunun verdiği habere bir türlü inanamadı:

— Yalan deme, çeneni dağıtırım. Vay uğursuz! Bu ne talihtir be! diyor, ellerini dizlerine vurarak çırpınıyordu.

Oğlunu Ramiz paşanın konağına gönderirken nasihat vermeği de unutmadı:

— Talih adama bir kere güler. Kendini bu işde göstereceksin. Yüzümü kara çıkarma. Vekilharç demek, paşa konaklarının kilidi, küreği demektir. Adam gibi isine mukayyet olursan tövbe yoksulluğa alimallah, yüz liraya, bin liraya para demezsin.

Hüseyin; zeki, anlayışlı, girgin, işgüzardı. Az zamanda Ali Ramiz paşanın en ziyade emniyet, itimat ettiği adamlardan biri oldu. Aradan 6 ay geçmemişti. Paşa, Rumelide bir vilâyete tayin edildi, Hüseyini İstanbulda bırakmadı, ve nereye gittiyse onu yanından ayırmadı.

İki sene sonra Hüseyin vekilharçlıktan kâhyalığa terfi etmişti. Paşanın mühürü, cüzdanı onda duruyordu.

Arnavutlukta, gürültü, vukuat eksik olmıyan kazalardan birinin kaymakamlığı münhaldi. Kime teklif edildiyse bir sebep, mâzeret bularak kabul etmemişlerdi. Babıâli, valiyi idaresizlikle itham ediyordu. Ramiz paşa tehlikeyi hissetmişti. Hüseyini, vaktile kalemde çalışmış gibi göstererek «idareten» kaymakam nasbetti:

— Hüseyin, bu vazifeyi kabul etmekle beni de müşkül bir mevkiden kurtarmış olacaksın. Esasen zor bir iş de değil. Başın sıkışınca bana yazarsın. Şimdilik böylece idarei maslahat lâzım geliyor.

Hüseyin, velinimetinin sözünden çıkamazdı: — Başüstüne paşam, dedi.

Paşa ilâve etti:

— Bu meyanda teamülü de unutmıyalım. Sen artık memurini devletten sayılırsın. Binaenaleyh sana bir mahles bulmalıyız. Mahlesin Bahaeddin olsun. Fimabaat tahriratları o suretle imzalarsın.

Ramiz paşa kâhyası Hüseyin efendi, kaza kaymakamlarından Hüseyin Bahaeddin efendi olunca yine tesadüfler lûtuflarını esirgemediler. Kazadaki isyan kendiliğinden yatışmıştı. Vali bu hâdiseyi, İstanbula bir muvaffakiyet, «satveti hükûmetin tecellisi» şeklinde bildirdi. Hüseyin Bahaeddin rütbe, nişan aldı.

İki sene sonra Hasan ağa oğluna bir miktar para bırakarak öldü. Hüseyin Bahaeddin ağa kâhyalığında rüşvet alıp vermenin yollarını öğrenmişti. Babasından kalan para onu mutasarrıf yapmağa kâfi geldi. O da sıraya girmişti. Senelerce memleket memleket gezdi. Günün birinde bu emektar «sadık» memura: «Vli, vezir oldun!» dediler.

O âna kadar hep şöhret, mevki, para hırsı hayatına hâkim olmuş, başka bir şey ne düşünmüş, ne gözü görmüştü.

Hayalindeki cenneti bulmak vehmile yıllarca yürüyüp de önüne dağ ve yahut deniz çıkan bir seyyah «yol yok!» diye nasıl inler, feryat ederse Hüseyin Bahaeddin paşa da, hayatta ayni inkisara uğramıştı. Onun için yürünecek yol, varılacak gaye kalmamıştı.

Yaşı altmışa yaklaşıyordu; hâlâ sıcak, tüten bir ocağı, kurulu bir yuvası yoktu. Rumelide kaymakamlığı zamanında yerli bir malmüdürünün kızıyla evlenmişti. Karısını da seviyordu. Fakat kayın pederine tahammül edemiyordu. Hacı Fettah efendi aksi, titiz bir Arnavuttu. Sebep olsun olmasın her şeye itiraz, tahakküm etmek isterdi. Bir gün damadın karşısına aldı:

— Damat, seninle mühim bir mesele görüşeceğim, dedi. Sen kaymakamlıktan istifa etmelisin.

Kayın pederinin bu âni teklifi Hüseyin Bahaeddini şaşırtmıştı:

— Anlamadım, şaka mı ediyorsunuz?

Fettah efendi bir kaşını indirip öbür kaşını kaldırarak gayet ciddî bir tavırla söylüyordu:

(Devamı var)

Son Haberler

İngiltere Siamla işbirliği yapacak

Siam İngiltereden yardım istedi

Tokyo, 17 (A.A.) — D. N. B.

Domei ajansı Bangkokda bulunan İngiliz elçisinin başvekil Sougram ile iki saat süren mülâkat yaptığını bildirmektedir. Dolaşan şayialara göre elçi Siyamın Fransız Hindiçinisinden istediği arazi meselesinde İngiltere ve Amerikanın Siyama müzaheretini, harp malzemesi vermeği, 20 milyon dolarlık ikrazatta bulunmayı ve sair yardımlar teklif etmiştir. Başka şayialara göre ise İngiltere askeri anlaşma yapmak istemiş, başvekil de bir haftaya kadar cevap vereceğini bildirmiştir.

Son söz deniz kuvvetlerinin

Neyyork Herald Tribune'ün mühim bir makalesi

Nevyork, 17 (A.A.) — Nevyork Herald Tribune gazetesinin çok maruf askeri münekkidi Eliott şunları yazıyor:

«Artık gittikçe daha bariz bir şekilde anlaşılmaktadır ki, yeryüzünde insan hürriyetinin istikbali İngiliz ve Amerikan donanmalarının müşterek hareketine ve bu iki donanmanın denizlerin hakikî kontrolünü maharetle icra edebilmelerine bağlıdır.

Büyük ve hafif gemilere tatbik edilecek daimî deniz devriyesi şeklinde bir Amerikan yardımı lüzumunda ısrar eden muharrir yazısını şu satırlarla bitirmektedir:

«Hulâsa bugünkü harpte son sözü deniz kudreti söyliyecektir.»

İskenderiyede zelzele

İskenderiye, 17 (A.A.) — Saat 20 den az sonra tekrar iki zelzele vukubulmuştur. İkinci zelzele iki dakikadan fazla sürmüştür.

Sovyetler

(Baş tarafı 1 incide)

Times gazetesinin siyasi muharriri şu suali sormaktadır: «Acaba Almanya Sovyet Rusyayı kendisinin Kanadası haline getirmek mi istemektedir?»

Muharrir bundan sonra mütaleatını şu suretle hulâsa ediyor:

«İngiliz hava kuvvetlerinin hücumlarından ürken Almanların Sovyet Rusya dahilinde, İngiliz bombardıman tayyarelerinden uzak, gemi ve bilhassa denizaltı tezgâhları ve tayyare fabrikaları kurmak istediklerine hükmolunabilir. Ruslar, yapacakları bu teçhizatın bir gün kendilerine karşı kullanılacağını bilmekle beraber bu fikirlere muhalefet etmemişlerdir. Çünkü bu fabrikaların ve bu tezgâhların idareleri kendi ellerinde olacaktır.

Diğer taraftan Almanlar Sovyet Rusyanın petrol irsalâtının arttırılmasını da istemişlerdir.

Siyasî cihete gelince, Sovyet Rusyanın Türkiyeye aleyhtar bir siyaset yoluna girmiş olduğuna dair hiçbir eser mevcut değildir. Ruslar, Türklerin kendilerini müdafaa edeceklerine emindirler. Kafkasya da bir kış harbi için en muvafık olan sahadır. Diğer taraftan Rusya her türlü askerî harekâttan uzak kalmak hakkındaki fikrinde de musırdır.

Ispanya Hariciye Nazırı Berline hareket etti

Pariste Laval'ı gören Nazır, Ribbentropla konuşacak

Cianonun Berline gitmesi muhtemel

Londra, 17 (A.A.) B. B. C.:

Dün Pariste İspanyol hariciye nazırı Şerrano Suner ile Laval arasında bir görüşme vukubulduğu öğrenilmiştir.

Von Ribbentrop'un daveti üzerine Suner berline müteveccihen hareket etmiştir.

Londraya gelen haberlere göre İspanya hariciye nazırı ve Alman hükûmet adamları arasında vukubulacak konuşmalara iştirak etmek üzere İtalyan hariciye Nazırı Ciano'nun yakında Berline gideceği ihtimali mevcuttur.

LAVALİN SARFETTİĞİ GAYRETLER

Paris, 17 (A.A.) — «D. N. B.» :

Petit Parisien gazetesinin verdiği bir habere göre, Başvekil muavini Laval bugün Paris'ten ayrılmıştır. Gazete, Laval'in son günlerde muhtelif görüşmeler yaptığını ve bu görüşmelerin Fransız - Alman müzakerelerinin devamına müsait bulunduğunu ilâve eylemektedir. Laval yaptığı müzakerelerden aldığı ilk neticeleri mareşal Petain'e bildirdikten sonra tekrar Parise dönecektir.

Portgentilde Hür Fransızlara teslim oldu

Hür Fransa genişliyor

Londra, 17 (A.A.) — Hür Fransız kuvvetleri karargâhının tebliğine göre, Gabonun ikinci ehemmiyetli limanı olan Portgentilde Libreville'in tesliminden iki gün sonra muharebe etmeden teslim olmuştur. Bu suretle artık Gabonun tamamı Hür Fransız İmparatorluğuna dahil bulunmaktadır.

İngiliz filosu

(Baş tarafı 1 inci sayfada)

dilen İngiliz hava tebliğine göre Libyadaki düşman tayyare meydanlarına hava akınları yapılmıştır. Bunlardan Sollum ve Menatırda bombalar yerdeki tayyarelerde mühim hasarlar yapmıştır. Sidi Barranide bir bombardıman tayyaresi tahrip edilmiştir. Bombada bombalar deniz tayyareleri arasına düşmüş ve bir binada yangın çıkarılmıştır. Bardiyada şiddetli bir infilâk olmuştur.

Doğu İtalyan Afrikasında Kassala garı ve civardaki binalara bir çok bombalar atılmıştır.

14/15 gecesi, Diredua yakınında Harrar demiryolu köprüsüne iki tam isabet kaydedilmiştir.

Korsan Gemisinin İaşecisi Batırıldı

Nevyork, 17 (A.A.) — Nevyork deniz mahfillerinde bildirildiğine göre, 28 teşrinievvelde, herhalde bir Alman korsan gemisini iaşe için olacak, Kolombiyadaki Barranilla limanından kaçan 3644 tonluk Alman bandıralı Heligoland vapuru İngiliz harp gemileri tarafından Caraibes adalarında yakalanarak batırılmıştır.

Çin çeteleri Hindiçiniye girdi

Fransız kuvvetleri Çinlileri zayiata uğrattı

Hanoi: 17 (A.A.) — D.N.B:

Fransız Hindi - Çinisi makamlarının dün bildirdiğine göre Çin çeteleri geçen Cuma hududu geçmişler ve stratejik mühim bir nokta olan Tonkingin simali şarkisinde kâin Laichau hudut karakolunun 90 kilometre simali şarkisine kadar ilerlemişlerdir.

Uzak Şarkta bulunan Fransız kuvvetleri Çin çetelerini ağır zayiata uğratarak tardetmişlerdir.

Mühim bir beyaz kitap

Mihverin sırları ifşa ediliyor

Nevyork, 17 (A.A.) — Amerikada yabancıların faaliyeti hakkında tahkikata memur edilen parlâmento encümeninin reisi Dies yaptığı beyanatta, Amerikanın silâhlanmasına ve İngiltereye malzeme gönderilmesine mâni olmak üzere Almanya, İtalya, Japonya ve Sovyetlerin Amerikada sıkı bir iş birliği yaptıklarına dair salı günü bir beyaz gitap neşredilmesi ihtimalini bildirmiştir.

Madridde felâket halinde kasırga

Madrit 17 (A.A.) — D.N.B:

Dün gece Madrit ve civarına tufanasa yağmurlar yağmıştır. Yağmurun arkasından bir kasırga çıkmış ve bir çok elektrik tellerini tahrip etmiştir. İtfaiye mahzenleri basan suları boşaltmıştır. Tramvay ve veraltı trenleri saatlerce işlememiştir. Bir çok varalı vardır. Madritin büvük caddeleri de saatlerce su altında kalmıştır.

Romanyada ihracı memnu yiyecek maddeleri

Bükreş, 17 (A.A.) — Stefani:

Eritilmiş domuz yağının, peynirin, salam ve jambonun ve tuzlanmış et ile soğuk havada muhafaza edilmiş etlerin ihracı menedilmiştir.

HAMBURG

(Baş tarafı 1 inci sahifede)

Londra, 17 (A.A.) — Hava ve emniyet nezaretinin tebliği:

Düşmanın dün gece Londra ile civarındaki Kontluklar üzerinde teksif ettiği hücumlar evvelki geceden çok hafif olmuştur. Bazı yerlerde ikametgâhlarda ağır hasarlar kaydedilmiş olmakla beraber hasar heyeti umumiyesi itibarile büyük değildir. Bir kaç kişi ölmüş ve yaralanmıştır.

Orta İngilterede bir şehirde çıkan yangınlar süratle söndürülmüştür. Ölü ve yaralı yoktur.

Gece beş düşman bombardıman tayyaresinin düşürüldüğü tespit edilmiştir.

Londra. 17 (A.A) — Hava nezaretinden bildirildiğine göre, Hava ve harbiye nezaretleri ordu ile hava kuvvetlerinin enivi şekilde işbirliği yapabilmelerini temin edecek en faydalı esasların tesbiti maksadile müşterek mufassal bir plân hazırlamışlardır.

Yeni sistemin başlıca göze çarpan hususiyeti «Ordu ile isbirliği kumandanlığı» ismini alacak olan bir subenin ihdasıdır.

13 ALMAN TAYYARESİ DÜSÜRÜLDÜ

Londra, 17 (A.A.) — Hava ve emniyet nezaretlerinin tebliği:

Bugün öğleden sonra Mans denizi ve doğu - cenup sahilleri üzerinde düşmanın yeni hava faaliyeti kaydedilmiştir.

13 düsman tayyaresi tahrip edilmiştir. Avcılarımızdan beşi kayıpsa da dördünün pilotları sağdır.

Londra, 17 (A.A.) — Hava nezareti, hava kuvvetlerinin yüksek kumanda heyetinde aşağıdaki değişikliklerin yapıldığını bildirmektedir:

Hava Vis Mareşali Douglas, hava Mareşali Dowding'in yerine hava hücum kuvvetleri Başkumandanlığına tayin edilmiştir.

Mareşal Dowding tayyare imalât nezaretinden ayrılarak hususi bir vazife ile Amerikaya gidecektir.

Hava Vis Mareşali Harris, Vis Mareşal Douglas'ın yerine hava kuvvetleri kurmay asbaşkanlığına tayin edilmiştir.

Hava Vis Mareşali Boyd, Orta Şark hava kuvvetleri başkumandanına muavin tayin edilmiştir.

Hava Mareşali Bobington, hava konseyi âzasından Mareşal Gossage'in yerine tayin edilmiştir.

İşaretler

Bulgaristanda İngiliz düşmanlığı

Yazan: NİZAMETTİN NAZİF

Bulgar meclisinde, İngiltere aleyhinde söylenen bir nutkun çok alkışlandığını Sofyadan çekilen bir telgraf bildiriyor. Bu telgrafın beni bir hayli düşündürmüş olduğunu itiraf ederim.

Bir nutuk, birçok sebeplerle alkışlanır.. Hatip, hakikaten bir hatiptir, güzel ve san'atkârana konuşur, alkışlanır. Meclis nutuk dinleye dinleye bıkmış ve yorulmuştur, bu sırada kürsüye gevezeliği ile meşhur bir meb'usun çıktığı görülür, herkes;

— Evvaah, belâya çattık...

Diye mırıldanıp suratlarını asar. Fakat geveze meb'us, meclisi saran ruhî haleti sezmiş ve sözü kısa kesmeğe karar vermiştir. Nutkunun başlaması ile bitmesi bir olur. Bu beklenilmiyen bir haldir. Mes'ut bir sürprizdir. Uzun bir traştan kurtulan meclis, geveze mensubunun kürsiden inişini uzun uzun alkışlamaktan kendini alamaz.

Yahut, söz alan meb'us soğuk nevânın biridir amma, mensup olduğu parti mecliste kalabalık bir kafile tarafından temsil edilmektedir. Ve bu kafile daha evvelden, yani kulis arasında şefinden, liderinden, hatibi alkışlamak emrini almıştır. Matbuat locasındaki gazeteciler;

— Canım, bu adamın nesini alkışlıyorlar?

Diye birbirlerine hayretle bakarlarken «yaşa!» lar, «bravolar!» lar, «varol!» lar birbirini kovalar. El şakırtılarından tavan yıkılacakmış gibi olur.

Evet, bir meb'usun sözleri mutlaka mühim, bir hatibin nutku mutlaka saheser olduğu için alkışlanmaz. Alkış, çok defa, evvelden verilmiş bir karar, yahut «ben onu alkışlayım, o da beni yarın alkışlar.» kabilinden bir muvazaadır. Acaba Sobranyadaki meb'us niçin alkışlandı?

Hakikaten güzel söylediği için mi?

Kısa konuştuğu için mi?

Meb'uslar daha evvel talimat almış bulundukları için mi?

Ne suretle alkışlanmış olursa olsun bu alkışların ilk izah ettiği şey, «Bulgarların İngiliz düşmanlığını bu düşmanlığı açıkça konuşan bir meb'usu Sobranyaya alkışlatacak derecede ilerletmiş, azdırmış ve azvulaştırmış oldukları» dır.

Bu hale bakarak Bulgar milletine acımamak elden gelmiyor. Küçük milletler için İngiliz düşmanlığının «millî istiklâl» düşmanlığı ile aynı mânaya geldiği bugünlerde, Bulgar milleti, Sobranyasının tavanlarında akseden alkışlarda millî istiklâline savrulmuş ilk bombaların hain infilâklarını sezemiyorsa siyasî şuurdan mahrum olduğuna hükmedilebilir.

Nizamettin Nazif

Çörçil'in taarruz ordusu

(Baş tarafı 1 inci sayfada)

pılması ve Çörçilin geniş taarruz ordusu ismi verilen ordunun nihayet tesekkül etmesi beklenmetedir.

Nevyork, 17 (A.A.) — Berlin Alman kaynaklarından gelen haberlere göre, evvelisi gece Hamburgun bombardımanına karşılık olarak seçilecek bir İngiliz şehri üzerine Coventry'ye yapılan taarruzdan daha tahripkâr bir hücum yapılacağı hakkında mühim bir tehdit mevcuttur.

Aynı kaynaklarda, Alman hava kuvvetlerinin «tahrip tekniğini» daha fazla tekâmül ettirdiği beyan edilmektedir.

KISA AJANS HABERLERİ

Fransada

Vichy: 17 (Havas) — Yüksek muallim mektebi direktörü Jerome, azledilen Roussy yerine, Paris akademisi rektörlüğüne tayin edilmiştir.

Bulgaristanda

Sofya: 17 (B.B.C.) — Öğrenildiğine göre, Sofya emniyet müdürünün vazifesine nihayet verilmiştir.

İtalyada

Roma, 17 (A.A.) — (Stefani) Dün «Japon muhipler cemiyeti» tarafından, Japonyadan avdet eden Japon sefiri şerefine bir ziyafet verilmiştir.

İngilterede

Londra: 17 — Atlantikte bir Alman tayyaresi tarafından bombalanarak yakılan 4900 tonluk Empire Viud gilebinin bütün mürettebatını teşkil eden 30 zabit ve denizci bir İskoçya limanına çıkmıştır. A. A.

SON BALO

Yazan: Nizamettin Nazif

"Zeybekte insanın yorgunluğunu dindiren bir kudret var"

— 9 —

Pek neş'eliydi. Dimdik duruyordu. Yüzünde yaverlerini ve doktorlarını bile hayrete düşüren bir pembelik vardı (2). Şükrü Kaya içmediği, arasıra dudaklarına dokundurmakla iktifa ettiği kadehini bırakarak:

— Bir talihimizi deniyelim.. -dedi- Keyfi yerinde. Şimdi, otele döndürebilirsek iyi.

Bir dakika sonra onun, acı acı yanılmakta olduğunu gördüm. Atatürk yanındakilere:

— Geliniz bakalım...

Derdemez, seker gibi genç ve mevzun adımlarla büfeden ayrıldı, süratle orta salondan geçti ve orkestra şefi Azerbaycanlı Mehmede yüksek sesle şu emri verdi:

— Zeybek!

Mehmet, kemanının yayı ile arkadaşlarını tahrik etmek istedi. Fakat Atatürk onu durdurdu:

— O değil...

Mehmedin yayı kemanı üzerinde süratle bir kaç not dolaştırdı. Atatürk:

— Hayır.. -dedi- O da değil. Sarı zeybek!

Ve anında Selim Sırrı gibi salon zeybeklerini de, Koca İsmail veya zavallı Yürükali gibi Ödemiş ve Aydın efelerini de hayran edecek bir zeybeğin kahraman figürlerini icraya başladı. Ve bu, hakikaten Bozdağ'ın çok eski tarihlerinde görülenler gibi bir dua, bir kahraman duası, bir kahramanlık âyini oldu.

Düşünüyüz bir kere... Beynelmilel tıbbın, en mütebahhır üstadlarından; (3) «Rejime riayet ederse nihayet dokuz ay yaşıyabilir. Bir yıl yaşıyabilmesi için bir mucize dahi kâfi gelemez.»

Teşhisini alan ve bunu bilen bir adam, dizlerini yere vura vura zeybek oynuyordu.

Bu, ölüme meydan okumak demekti.

Zeybek, ölüme meydan okuyanların ateşe atılmazdan önce kayalar arasında veya kara ormanlarda yaptıkları son kahramanlık âyini değil midir?

Doktorların teşhis, müşahede ve münakaşaları arasında altı ay bunalmış olan saray erkânı bu vaziyete tedehhüş ederek bakıyorlardı. Hepsinin gözlerinden öyle acı bir endişe fışkırıyordu ki bu hal, birbirinden zeki gençlerle dolu olan salonda ancak bir iki dakika meçhul kalabildi. Sonra birden, bu harikulâde bedii raksın akıllara durgunluk veren mânasına hepsinin akıl erdiriverdiği anlaşıldı. Gülümseyen yüzlerin bir deruni emre itaat eder gibi hep birden geriliverdikleri görüldü. İçlerinde fevkalâde bir neş'e kıvılcımlanan gözlerin hep birden dumanlandığı, bakışların donuklaştığı görüldü ve o anda genç kadınların eriyen rimellerden, gözbebeklerinin yanmasına ehemmiyet vermeden, delikanlıların bevaz gömleklerine kolalarını eritecek dereecde sıcak ve nohut büyüklüğünde damlalar dökerek ağladıkları görüldü.

Yine o anda, O'nun, sanki bu gözyaşlarile ifade olunan umumî teessürü hissetmiş gibi, bu teessürde bir merhamet çeşnisi sezmiş de kızmış gibi raksına bir kat daha şiddet verdiği, görüldü. Tahtaya vuran dizlerinden çıkan sesler, şimdi bu meyus bakışların, bu yaşlı gözlerin muhasarasından kurtulmak istiyen bir arslanın kükreyişini andırıyordu.

Orkestra, zeybeğin son notlarını bitirince kadınlar ve erkekler göstermemek için ipekli mendillerini acele acele gözlerine bastırırlarken Atatürk ağız dolusu bir kahkaha attı:

— Zeybekte insanın yorgunluğunu dindiren bir kudret var.

Ve gözleri yaşlı insanlar kalabalığı içinde, gözleri Celâl Bayara ilişince:

— Siz de pek yorulmuşa benziyorsunuz... - dedi -

Ve ellerini biribirine vurup orkestra sefine seslendi:

— Başvekilimiz dinlenmek, adalelerindeki rehaveti gidermek istiyorlar. Tekrarlayınız şu zeybeği!

Celâl Bayar boyun kesip ortaya çıkınca Şefin etrafı gözeten gözlerine Şükrü Kaya da ilişivermişti. O ağzında sigarası, sırtını duvara dayamış duruyor ve gülümsüyordu galiba...

Bir işaret de ona...

— Çık bakalım ortaya...

Şükrü Kaya da derhal zeybeğe başladı amma acele ile sigarasını bırakmayı unutmuştu. Bu hal Atatürk'ün gözünden kaçar mı?

— Muhite hürmet edelim...

Diye sölendiği işitildi. Ve o anda Şükrü Kayanın sigarası dudaklarından düştü.

.....

.....

Saat dördü geçiyor. Dışarıdan ilk Bursa horozlarının «kukurikuu!» ları geliyor. Yarım saattenberi salon ortasında güreşen pehlivanlar uzaklaşırlarken Atatürk'ün yavaş yavaş yerinden kalktığı görülüyor.

Valinin zevcesine bir reverans:

— Müsaadenizi rica edeceğim bayan...

Belediye Reisinin zevcesine bir reverans:

— Müsaadenizi rica edeceğim bayan... Şehrin hakkında gösterdiği dikkate bu derece zarif bir ifade vermiş olduğunuzu hiçbir zaman unutamıyacağım. Hayatımın çok tatlı ve nezih bir gecesini yaşamak fırsatını bana vermiş oldunuz.

Şiddetli bir alkış...

Reisicumhur geniş ve geldiği zamanki kadar dinlenmiş adımlarla orta salona çıkıyor.

Şiddetli bir alkış daha...

Ali Çetin Kayaya bir işaret. Kılıç Ali ile general Fuada bir işaret. Daire Müdürü Selâhaddinin tuttuğu pardesüyü giyerken etrafa bir umumî reverans daha... Merdivenin ilk basamağına basarken kendisini teşyi etmek istiyenlerin kafilesine bir umumî hitap:

— Çok teşekkür ederim. Zahmet etmeyiniz. Beni yalvartmayınız.

Bazı kadınların gözlerinde rimelleri eriten yeni gözyaşları belirirken bir temenni:

— Geceniz saadetle devam etsin çocuklar...

Buna mukabele umumi bir duadır:

— Çok yaşa!..

Alt kata iniyoruz. Uzatılan sileudir ile eldivenlerini ve bastonunu aldığı zaman iki adım ötesinde durmaktayım. Kadın, erkek birkaç genç, O'nu taşlığa kadar teşyi etmekten kendilerini alamamışlardır. Bulunduğum yerden, karşıdaki bahçedeki körpe ağaç dallarını ağırlaştıran çiğler buzlaşmış, yavaş yavaş ağaran hava da bir kış sabahı vehmi veriyor. Şef uzanan son elleri sıktıktan sonra sokağa inen merdivenleri ağır ağır iniyor. Celâl Bayar, Şükrü Kaya, Kılıç Ali, Salih Bozok biraz geriden ve Ali Fuatla yaverleri birer adım sağından ve solundan kendisini takip ediyorlar.

Üniformalı şoförlerin vanıbaşlarında dimdik durdukları otomobil dizisine bakmıyor bile...

Belediyeden yüz adım öteye kadar başı açık dalgın dalgın önüne bakarak yürüyor. Sonra orada, dar yolun ana caddeye kavuştuğu yerde birden duruyor. Asabi bir hareketle şapkasını başına geçirip sağ kaşına doğru eğiyor. Kremi renkli eldivenlerini sür'atle takıyor, bastonunu parmakları arasında döndürerek etrafına hakimiyor:

— Fakat bizim bir arabamız olacaktı! -diye bağırıyor- Yayan mı gideceğiz yoksa?..

Esasen kendisini takibe başlamış bulunan otomobil kafilesinin önündeki araba yanıbaşında stop edince hemen içine binip başını bir kenara dayıyor:

— Haydi çabuk... Üşür gibi oluyorum.

Seryaverin sür'atle kapadığı camlardan çıkabilen son sözleri kulaklarıma ulaşıyor:

— Ne güzel geceydi...

Ve otomobiller, ilk Belediye arabalarının belirdiği caddeden yıldırım sür'atile Çelik Palasa doğru yollanıyorlar.

Arabada arkadaşım rahmetli Müştak'a çarpmamak için bir kenara tutunurken kendi kendime söyleniyorum:

— Evet Atatürk... Ne güzel geceydi...

★

İşte Atatürk'ün en son raksettiği ve eğlendiği gece böyle geçmiştir.

(2) Ertesi sabah odasındaki havluları değiştiren hizmetçi bunları korkulu bir kırmızı boya ile lekelenmiş bulmuştu. Şef'in sapsarı bir yüzle Bursalılar arasına karışmak istemediği anlaşılıyordu.

(3) Sonradan öğrendim ki doktor Fissenje'nin koyduğu Siros teşhisi kendisine çoktan haber verilmişti. Ve Atatürk bu hastalığa dair olan tıbbî kitapların bir çoğunu okumuş ve sıhhatindeki vahamete adamakıllı akıl erdirmiş bulunuyordu.

SON

Sabık Romanya Kralı Tancada mı?

Tanca, 17 (A.A.) — Stefani:

Sabık Romanya kralı Karol ile madam Lupesco'nun bir kaç gündenberi mütenekkiren Tancanın büyük otellerinden birinde bulunmakta olduklarına dair teeyyüt etmemiş bir şayia dolaşmaktadır.

SPOR

Galatasaray Vefa ile 1 - 1 berabere kaldı

Bu maç haftanın en mühim maçı Beyoğluspor - Fenerbahçe maçı idi.

Oyuna sağdan Byoğluspor kalesine inerek Fenerlilerin bir akını ile başlandı. Bu akınlar on dakika kadar devam etti. Yavaş yavaş oyunda bir tevazün hasıl oldu. Beyoğlusporluların yaptığı mukabil akınlar karşısında Fener müdafaası bocalamağa başladı. Forvetlerinin beceriksiz oyunu karşısında bütün yükü üzerine alan Sarı - Lâcivertli haflar ilk devreyi yerinde bir tâbirle berabere bitirebildiler.

İkinci devrede Fenerliler Fikreti en çok muvaffak olduğu hücum hattına almak suretile bir değişiklik yaparak çıktılar. Bu tebeddül derhal tesirini gösterdi. Bir korner atışı esnasında Beyoğluspor müdafaasının yaptığı penaltıyı Esat gole tahvil etti.

Bu golün tesirile Fenerliler daha güzel oynamağa başladılar. On ikinci dakikada Rebiinin ara pasını Niyazi fevkalâde bir şütle ikinci sayıy yaptı. Otuz beşinci dakikada yine Niyazi Basriden bir pas alarak çok sıkı bir şütle üçüncü golü de attı.

Son dakikalarda Fener müdafaasının bir tereddüdünden istifade eden Peralı Koço şeref sayısını yapmağa muvaffak oldu. Ve maç ta bu şekilde 3 - 1 Fenerbahçenin galibiyetile sona erdi...

GALATASARAY — VEFA 1 - 1

Bu maç hiç beklenmiyen bir netice ile bitti. Ve Galatasarayın likteki vaziyetini sarstı. Vefa ile 1 — 1 berabere kalan Galatasaray bu maça şöyle çıkmıştı:

Hızır - Salim, Faruk - Eşfak, Halil, Musa - Bülent, Boduri, Gündüz, Salâhattin, Barbaros.

Vefa: Hayati - Süleyman, Vahit - Cihat, Hakkı, Mustafa - Fuat, Haydar, Hakkı, Fikret, Ferdi.

Bir hafta evvel Kasımpaşaya mağlûp olan Vefalılar kuvvetli rakipleri karşısında yine fena bir netice alacakları zannediliyordu. Fakat bu tahmin boşa çıktı. Vefalılar çok güzel bir oyunla takımını berabere kalmayı muvaffakiyet saymak mecburiyetinde bıraktılar.

Fakat Hakkının ağır oyunu ve Fuadın lüzumsuz sertlikleri karşısında sayı çıkaramıyorlardı. Bir aralık tazyikten kurtulan Galatasaraylılar Bülendin ayağile hiç umulmadık bir anda ilk golü attılar.

İkinci devrede tekrar Vefa tazyiki devam ederken Galatasaray aleyhine on ikinci dakikada bir frikik oldu. Eski Ankaralı Fikret bu fırsatı çok sıkı bir şütle gole tahvil ettî.

Vefalılar daha ziyade açıldılar. Maçın bitiş anına kadar Vefa hücumları birbirini kovaladı. Fakat netice bir türlü değişmedi. Ve maç Yeşil - Beyazlıların sansızlıkları yüzünden 1 — 1 berabere bitti.

Faruk Erer

Şeref stadında

Lik maçlar dün, Beşiktaş Şeref stadında daha büyük bir seyirci kütlesinin karşısında yapılmıştır.

İlk maç; Altıntuğ spor klübile Süleymaniye arasında yapılmıştır. Maçı 3-0 Süleymaniye kaybetmiştir. Golleri; Sait, Hayri, Ali atmıştır.

İkinci maç; Topkapı ile Beykoz arasında idi. Neticede maçı 2 - 1 Topkapı kazandı. Golleri Nihat penaltıdan attı. Sonra Sabahattin, Salâhattin birer gol atarak neticeyi idıar.

Üçüncü maç; Beşiktaş - İstanbulspor arasında yapıldı. Netice 3 - 1 Beşiktaşın galibiyetile neticelendi.

Sipahi ocağındaki konkur ipikler

Sipahi Ocağının tertip ettiği son bahar konkur - hipiklerinin birincisi dün çok kalabalık bir seyirci kutlesi önünde yapılmıştır.

Birinci müsabaka, subaylara mahsus ordu atı şampiyona müsabakası idi. Bu müsabakada:

Birinciliği Teğmen Kudret Kasar, ikinciliği Yüzbası Eyüp Öncü, üçüncülüğü Üsteğmen Rıfkı Alkan kazanmıştır.

Sipahi Ocağı ismini taşıyan ikinci müsabaka sivillere mahsus olup 6 at iştirâk etmiştir.

Birinciliği Kemal, ikinciliği Edi Kan, üçüncülüğü Rasim Birsel almıştır.

Üçüncü müsabaka: Subaylara mahsus olup Yüzbası Avni müsabakası adını taşıyordu.

Müsabakayı hatasız bitiren üç müsabık arasında ikinci bir baraj atlayışı yapılmış ve neticede Leylâ isimli atla Üsteğmen Mazhar Vural birinci, Özbek isimli atla Üsteğmen Rıfkı Alkan ikinci, Nil isimli atla Yüzbası Eyüp Öncü üçüncü olmuşlardır.

Yaktin ademi müsaadesi dolayısile siviller arasında olacak dördüncü müsabaka talik edilerek yerine günün en mühim müsabakası olan Subaylara mahsus «İstanbul Vilâyeti Müsabakası» ismini taşıyan son müsabaka yapılmıştır.

Üsteğmen Kudret birinciliği almıştır. İkinciliği Üsteğmen Avni Karaca, Üçüncülüğü Yüzbası Cevat Gürkan almıştır.

NOTLAR

Masal gibi okunuyor

Hemen her gazete André Moriois'dan mülhem olarak Fransanın harbi nasıl kaybettiğini yazıyor. İşin hulâsası şudur:

Seferberlik iyi yapılamamış, fabrikalar çalıştırılamamış harp levazımı kâmilen Amerikadan beklenmiş, yapılacak iş geriye, yapılmıyacak işler başa ve ileriye alınmış..

Hulâsa, hani şu «Arap saçı» tâbir ettikleri kargaşalık ve plânsızlık yüzünden, kimsenin kimseden haberi olmayışı ve herkesin bildiğini yapışı sebebinden mağlûp olmuşlar.

Nanemollaya bu hulâsayı yapıyordum da:

— Anlat anlat... Masal gibi dinleniyor!.

Dedi ve.. ilâve etti:

— Bu ders olur da bir defa daha böyle yapılmaz inşaallah!..

Ne yüzle?

Otobüsçüler zam istiyorlarmış. Nanemolla havadisi okumuş olacak ki:

— Ne yüzle?..

Diyerek, devam etti:

— En önce içine binilir, emniyetle seyahat edilir otobüs ortaya çıkarsınlar da sonra zam istesinler!..

A. ŞEKİP

Doktor ve Avukatlar

(Baş tarafı 1 inci sayfada)

vat ta, nihayet, bir doktorun vizita ücretini yükselttiği takdirde zararının, olsa olsa kendisine olacağını, müşterisinin azalacağını, zaten, doktorların ücretlerini tayin ve tahdit eden bir tarife veya nizamname de mevcut olmadığını söylemektedirler.

Avukatların vekâlet ücretlerini arttırdıkları bahsine gelince, bu hususta en ziyade selâhiyetli olan İstanbul Barosu Reisi Hasan Hayri Tan, şu izahatı vermektedir:

«— Vekâlet ücretleri hiç bir gûna tahdide tâbi değildir ve olamaz. Ancak, Yeni Avukatlık Kanunu, hukuk davalarında, bir nevi davaya istirâk mahiyetinde olan yüzde nisbetine tâbi ücreti menetmektedir. Yine bu kanunda mevzuu bahsolan bir asgarî ücret tarifesi vardır. Baro, bu asgarî ücret tarifesini hazırlamış, Haysiyet divanına göndermiş, tarife Haysiyet divanında tetkike başlanmıştır. Bu ay sonlarında Haysiyet divanının tasdikinden çıkacak ve tatbika başlanacaktır. Haysiyet divanı, malûm olduğu veçhile, Temyiz mahkemesinde, Temyiz baş reisinin riyaseti altında, Temyiz reis ve âzalarından üç zat ve muhtelif barolar tarafından intihap edilmiş üç avukattan mürekkep olan bir heyettir. Haysiyet divanı, baro kararlarını tetkik ettiği gibi, asgarî ücret tarifesini ve avukatların mesleki sigortası işini son merci olarak tetkik eder.

«Hazırlanmış olan asgari ücret tarifesinde, davaların mahiyet ve mevzularına göre asgarî vekâlet ücretleri tayin edilmiştir. Fakat, azamî had tayin edilmemekte ve avukatla müekkili arasındaki mukavele esasına bağlı kalmaktadır.»

İtalyan kıtaatının akıbeti

(Baş tarafı 1 inci sayfada)

Bu suretle Yunan nordusunun hayret verici muharipliği iki sebeple zaferi temin etmiştir: Bu sebeplerin birincisi bir ordu mevcut bulunması, ikincisi de bu ordunun düşman tarafından tegafül edilmiş olmasıdır.

İÇTİMAİ YARDIM NAZIRININ BEYANATI

Atina, 17 (A.A.) — Atina ajansı bildiriyor:

İçtimai muavenet nazırı Eli Crimbas, dün akşam radyoda büyük Amerika milletine kitap ederek ezcümle demiştir ki:

Mussolininin, küçük fakat kahraman ordumuzun süngüleri tarafından Arnavutluk hududunda mağlûp edilen tafrafuruç İtalyan imparatorluğu, hezimetinin intikamını sivil ahaliden çıkarıyor.

Katledilenlerin yetimlerine ve ailelerine gönderilecek her türlü maddî yardım bilhassa yünlü maddeler şükranla kabul edilecektir.

YUNAN ORTODOKS KİLİSESİNİN MESAJI

Atina, 17 (A.A. — Yunanistan ortodoks kilisesi bütün dünya hıristiyan kiliselerine gönderdiği uzun bir mesajı şöyle bitirmektedir.

Allahın her taraftan yükselen bütün milletlerin feryatlarına bir nihayet vermesi ve bu milletlere hürriyet ve sulh getirmesi için hepimiz bir ağızdan dua edelim.

Görice düşmek üzere

(Baş tarafı 1 inci sayfada)

için Yugoslavyaya iltica etmiştir. İvan dağının tamamen işgali için yapılan son süngü hücumunda Yunanlıların eline 73 ağır makinelitüfek geçmiştir.

Epirden gelen haberlere nazaran Yunan ordusuyla İtalyan ordusunun teması kesilmiştir. Bunun sebebi İtalyan kuvvetlerinin sür'atle geri çekilmekte olmalarıdır. Ayni hal devam ederse, bu ricatin bir bozgun şekline inkılâp etmesine intizar olunabilir.

Batı cenubunda Yunanlılar Kalamas deresini müteaddit noktalardan geçmişlerdir. Burada İtalyanların Yunan arazisinde son bir tek çıkıntısı kalmıştır.

Dün vukua gelen kısa bir muharebe esnasında 600 kadar İtalyan esir alınmıştır.

Atinada öğrenildiğine göre, muharebe Adriyatikten Yugoslav hududuna kadar 230 kilometre uzunluğundan fazla bir cephe üzerinde cereyan etmektedir.

Papagosun Muvaffakiyeti

Atina, 17 (A.A.) — (BBC.) Askerî mahfillerden Röyter ajansı muhabirine bildirildiğine göre Yunanlıların aldığı İtalyan esirleri 3500 e baliğ olmaktadır. Ayni mahfiller general Metaksasın verdiği direktiflerin Yunan başkumandanı general Papagos tarafından dâhiyane bir tarzda muvaffakiyetle tatbik edildiğini söylemektedirler.

Şimdiye kadar 28 İtalyan tayyaresi düşürülmüş ve Arnavutluğun muhtelif tayyare meydanlarında takriben diğer otuz tayyare yerde tahrip edilmiştir. Yunanlıların kayıbı yedi tayyaredir.

İtalyan tayyarelerinin Yunanistanda askeri olmıyan hedeflere ve sivil halka karşı yaptığı akınlarda şimdiye kadar 900 sivil ölmüş, bin kişi yaralanmıştır.

Yunan Tebliği

Dün akşamkı Yunan tebliği:

Bütün cephe üzerinde ve bilhassa dağlık Epirin Görice şarkındaki dağlık bölgesinde bütün gün mühim muharebeler cereyan etmiş ve esir alınmıştır. Düşmandan siper havan topları ve her nevi malzeme iğtinam edilmiştir.

İtalyanlar çekilirken Koniça şehrinin yarısını yakmışlardır.

İtalyanlar Kaçarken Köyleri Yakıyorlar

Dahili emniyet nezareti tebliği:

Dun gündüz düşmanın bir deniz tayaresi Korfudaki Ringlades köyü civarında köylülerle işçileri ve hayvanları mitralyöz ateşine tutmuştur. Ne ölü, ne de hasar vardır.

Ricat etmekte olan düşman şehir ve köyleri yakmakta ve yıkmaktadır.

İtalyan Tebliğine Göre Yunan Cephesi

Roma, 17 (A.A.) — İtalyan tebliğine göre, Yunan cephesinde dün gündüz taarruz ve mukabil taarruz hareketleri inkişaf etmiştir. Bu hareketler bilhassa 9 uncu ordu mıntakasında çok şiddetli olmuştur.

Kıtaat ile sıkı temasta bulunan İtalyan hava kuvvetleri yolları, demiryollarını, Yunan mevzilerini ve topçu mevzilerini bombardıman ederek infilâklar vukuuna ve yangınlar çıkmasına sebebiyet vermişler, muvasala yollarını kesmişler ve kıtaat tahşıdatına isabetler kaydetmişlerdir. İtalyan tayyarelerinden biri üssüne dönmemiştir.

RADYO

18 2 ci Teşrin Pazartesi

8.00	Program	18.40	Müzik
8.03	Müzik	19.15	Müzik
8.15	Ajans	19.30	Ajans
8.30	Müzik	19.45	Müzik
9.00	Evkadını	20.15	Radyo
12.30	Program	20.45	Müzik
12.33	Müzik	21.00	Müzik
12.50	Ajans	21.30	Konuşma
13.05	Müzik	21.45	Müzik
13.20	Müzik	22.30	Ajans
18.00	Program	22.45	Müzik
18.03	Müzik	23.30	Kapanış

Moskovanın Mevkii

(Baş tarafı 2 nci sayfada)

şırlarken Berlin de boş durmamakta, o da Molotof Yoldaşı Alman hükûmet merkezine davet ederek kendisile uzun uzadıya görüşmektedir.

Bütün bu ahval, Moskovanın milletlerarası mevkiinin nekadar rasanet kazandığını gösterir. Bir cüzamlı gibi yanına sokulmaktan tehaşi edilen unsurlara elyevm en mülâyim bir çehre gösterilmektedir. İngiltereye karşı muharebenin biraz durgunca gibi göründüğü bugünlerde siyasî faaliyet gerek mihverciler ve gerek İngilizler tarafından çok şiddetlendirilmiştir. Londra teklifleri öğrenildi; Berlin müzakereleri de yakında anlaşılacaktır.

Hüseyin Şükrü BABAN

Yugoslavya

(Baş tarafı 1 inci sayfada)

üzerinde uçan yabancı tayyareler 9 bomba atarak 20 kişinin ölmesine ve yaralanmasına sebep olmuştur..

Yugoslav gazeteleri bu haberlerden bahsetmektedir.

Artık hiç bir kimse bu bombardımanın hangi memlekete mensup tayyareler tarafından yapıldığına şüphe etmemektedir.

Atina, 17 (A.A.) — Yugoslav ordusunda muhtelif cüzütam kumandanlarının değiştirildiği hakkında gelen malûmat mütad olarak iyi haber alan Atina mahfillerinde alâka uyandırmıştır.

Bu mahfillerde beyan edildiğine göre bu değişiklikler, sebebiyet verilmekte olan Yugoslavyaya karşı yapılacak herhangi bir tecavüze mukavemet lehinde olanların, ordu başına getirilmesine doğru olan temayülü göstermektedir.

GENÇ GÖRÜNMEK İSTEYENLERE

50 yaşlarındaki kadınlar, nasıl 35 yaşında görünebiliyorlar?

Meşhur bir cild mütehassısı tarafından keşif, sağlam ve genç bir cildin unsurlarına müşabih olarak genç hayvanların cild hüceyrelerinden kemali itina ile istihsâl ve (Biocel) tâbir edilen yeni ve kıymetli cevher, cildin unsuru olan pembe renkteki Tokalon kremi terkibinde mevcuttur. Her akşam kullanınız, uyuduğunuz her dakika esnasında cildiniz bu kıymetli cevheri massederek besler ve her sabah kalktığınızda cildinizin daha beyaz, daha taze olduğunu göreceksiniz. Gündüzleri de beyaz (yağsız) Tokalon kremini kullanınız. Bu basit tedavi ve itina sayesinde bütün kadınlar 10 - 15 yaş gencleşebilir ve sayanı hayret bir cild ve tene malik olabilirler.

Büyük şöhretler, arkasından koşulmakla ele geçirilmez...
Herkesten iyisini yapın!
Şöhret, sizi takip edecektir.....

ALİ MUHİDDİN HACI BEKİR

Ticarethaneleri: İstanbul, Karaköy, Beyoğlu

Emlâk ve Eytam Bankasından

Esas No.	Yeri	Kıymeti	Nev'i	Mesahası	Depozito
1797	Fatih, Sofular Mah. Sofular Cad. E: 42; Y: 56	501.—	Arsa	334 M2	100,20
1799	Yenikapı, Yalı Mah. Değirmen Sok. E: 48 Mük. Ye: 71	18.—	Arsa	18 M2	3.60
1811	Beyoğlu, Tatavla, Yeni mahalle sokağı Es: 1 Yeni 3/5	45.—	Arsa	45,35 M2	9.—
1847	Yenikapı, Yalı Mah. Kumsal ve Namık Kemal Cad. Yeni yol S: 15, Ye· 29	645.—	Kulubeli Bostanın 35/480 H.	8820 M2	129.—
1848	Yenikapı, Yalı Mah. Kumsal Sok. Es: 104, Ye: 209	48.—	Arsa	48 M2	9.60
1849	Yenikapı, Yalı Mah. Kumsal Sok. Es: 102, Ye: 211	33.—	Arsa	33 M2	6.60
1851	Yenikapı, Yalı Mah. Kumsal Sok. Es: 124, Ye: 189	25.—	Arsa	24,50 M2	5.—
1852	Yenikapı Yalı Mah. Kumsal Sok. Es: 230 Ye: 81	45.—	Arsa	45 M2	9.—
1853	Yenikapı, Yalı Mah. Mahramacı «Peşkirci» Sok. Es: 26, Ye: 32	54.—	Arsa	54 M2	10.80
1854	Yenikapı, Yalı Mah. Davutpaşa iskelesi Sok. Es: 31, Ye: 27-29	115.—	Arsa	115 M2	23.—
1855	Yenikapı, Yalı Mah. Kumsal Sok. Es: 126, Ye: 187	37.—	Arsa	24,50 M2	7.40
1856	Yenikapı Yalı Mah. Kumsal Sok. Es: 186, Ye: 129	44.—	Arsa	29 M2	8.80
1857	Yenikapı Yalı Mah. Kumsal Sok. Es: 100, Ye: 213	29.—	Arsa	19,50 M2	5.80
1858	Yenikapı Yalı Mah. Kumsal Sok. Es: 108 Ye: 205	22.—	Arsa	21.50 M2	4.40
1859	Yenikapı, Yalı Mah. Karakoyacılar ve Değirmen Sok. Es: 34, Ye: 54	22.—	Arsa	22 M2	4.40
1860	Yenikapı, Yalı Mah. Peşkirci Sok. Es, Ye: 13	29.—	Arsa	29 M2	5.80
1861	Yenikapı Yalı Mah. Peşkirci Sok. Es, 7 Ye: 9	46.—	Arsa	46 M2	9.20
1862	Yenikapı, Mimar Kemalettin Mah. Es: İcadiye, Ye: Nişancı Bostanı Sok. E: 26, Ye 52	37.—	Arsa	37 M2	7.40
1863	Yenikapı, Yalı Mah. Alboyacılar Sok. Es: 38, Mük. Ye: 50	96.—	Arsa	96 M2	19.20
1864	Yenikapı, Yalı Mah. Kâtip Kasım Bostanı Sok. Es: 31, Ye: 41	40.—	Arsa	40 M2	8.—
1865	Yenikapı, Yalı Mah. Kumsal Sok. Es: 218. Ye: 33	32.—	Arsa	32 M2	6.40
1866	Yenikapı, Yalı mah. Kumsal Sok. Es: 132, Ye: 181	25.—	Arsa	24.50 M2	5.—
1867	Yenikapı, Yalı Mah. Kumsal So k.Es: 148, Ye: 167	44.—	Arsa	29 M2	8.80
1868	Yenikapı, Yalı Mah. Peşkirci Sok, Es 13, Ye: 20	81.—	Arsa	81 M2	16.20
1870	Yenikapı, Yalı Mah. Kumsal Sok, Es: 224, Ye: 87	49.—	Arsa	32.50 M2	9.80
1872	Yenikapı, Yalı Mah. Alboyacılar ve Değirmen Sok. Es: 43, Ye: 57	66.—	Arsa	66 M2	13.20
1874	Fatih, Muratpaşa Mah. Tamburi Cemil sokak Es: 6, Ye: 10	78.—	Arsa	78 M2	15,60
1875	Yenikapı Yalı Mah. Alboyacılar ve Değirmen Sok. Es 61, Ye: 55	18.—	Arsa	18 M2	3.60
2683	Eminönü Sarıdemir Mah. Kantarcılar, Kıble Çeşmesi Caddesi Alipaşa hanı üst kat. Es: 36 taj 36	192.—	Oda	9.60 M2	38.40

Yukarıda adresi ve tafsilâtı yazılı gayrimenkulle açık arttırma suretile ve peşin para ile satılacaktır.

İhale 6.12.940 Cuma günü saat 10 dadır. Müzayede sırasında verilen bedel mukadder kıymeti geçtiği takdirdtaliplerin depozitolarını yüzde yirmi nisbetinde tezyid eylemeleri ve mühür kullananların mühürlrini Noterden tasdik ttirmeleri lâzımdır.

İşbu emlâki satın alacaklara satış bedelinin bir kısmı mevzuatımız dairesinde ikraz edileceğinden bu hususta izahat almak isteyenlerin pey akçesi, nüfus tezkeresi ve üç kıt'a fotoğrafla birlikte bildirilen gün ve saatte şubemiz emlâk servisine gelmeleri. «831» «10801»

TİYATROLAR

TEPEBAŞI DRAM KISMINDA
18/11/940 Pazartesi günü akşamı saat 20.30
Ayak Takımı Arasında

KOMEDİ KISMINDA
Bu akşam oyun yoktur.
akşamı saat 20.30 da
D A D I

SİRKECİ
Salkımsöğüt Demirkapı
HALİL SEZER
Karyola fabrikasındaki sergiyi ziyaret ediniz.

İstanbul Asliye İkinci Ticaret Mahkemesinden:

Tahtakalede Avram Denasi ve ortağı Kâğıt ve kırtasiye Tecimevi nam ve hesabına Ziraat Bankası Çankırı şubesince yapılan 52 liralık tahsilâtı nâtık emre yazılı mezkûr Ziraat Bankası şubesinden gönderilen 630384 No. lu ve 23/9/940 tarihli bir kıt'a çekin postada ziyaa uğratıldığından bilbahis Avram Denasi ve ortağı kâğıt ve kırtasiye Tecimevi tarafından mahkemeye müracaatla sözü geçen çekin iptali talep edilmiş olduğundan mahkemece keyfiyetin 45 gün müddetle ilânına ve işbu çek ilân müddeti içinde mahkemeye ibraz edilmediği takdirde bu müddetin hitamında çekin iptaline karar verileceği Ticaret Kanununun 638 inci maddesi mucibince ilân olunur. (365)

D. Denizyolları U. Müdürlüğü İlânları

18 İkinciteşrinden 25 İkinciteşrine kadar

Muhtelif hatlara kalkacak vapurların isimleri, kalkış gün ve saatleri ve kalkacakları rıhtımlar

Karadeniz hattına	— Salı 12 de (Güneysu), Perşembe 12 de (Karadeniz) ve Pazar 16 da (Aksu). Galata rıhtımından.
Bartın hattına	— Salı 18 de (Konya), Cumartesi 18 de (Antalya). Sirkeci rıhtımından.
İzmit hattına	— Salı, Perşembe 9.30 da (Uğur), Pazar 9.30 da (Tayyar. Tophane rıhtımından.
Mudanya hattına	— Pazartesi, Salı 9.50 de, Çarşamba, Perşembe Cuma 16 da (Trak). Cumartesi 14 de Marakaz). Ve Pazar 9.50 de (Trak). Galata rıhtımından.
Bandırma hattına	— Pazartesi, Çarşamba ve Cuma 8.15 de (Marakaz). Galata rıhtımından. Ayrıca Çarşamba ve Cumartesi 20 de (Saadet). Tophane rıhtımından.
Karabiga hattına	— Salı ve Cuma 19 da (Seyyar). Tophane rıhtımından.
İmroz hattına	— Pazar 9 da (Bartın). Tophan rıhtımından.
Ayvalık hattına	— Çarşamba 15 de (Bursa), Cumartesi 15 de (Mersin). Sirkeci rıhtımından.
İzmir sür'at hattına	— Pazar 11 de (İzmir). Galata rıhtımından.
İzmir ilâve postası	— Perşembe 13 de (Tırhan). Galata rıhtımından

Not: Vapur seferleri hakkında her türlü malûmat aşağıda telefon numaraları yazılı Acentelerimizden öğrenilebilir.

Galata Baş Acenteliği	— Galata Rıhtımı Limanlar Umum Müdürlüğü binası altında. 42362
Galata Şube Acenteliği	— Galata Rıhtımı, Mıntaka Liman Reisliği binası altında. 40133
Sirkeci Şube Acenteliği	— Sirkeci, Yolcu Salonu. 22740

(10940)

Maliye Vekâletinden

Gümüş yüz kuruşlukların tedavülden kaldırılması hakkında ilân

Gümüş yüz kuruşlukların yerine gümüş bir liralıklar darp ve piyasaya kâfi miktarda çıkarılmış olduğundan gümüş yüz kuruşlukların 31 ikincikânun 1941 tarihinden sonra tedavülden kaldırılması kararlaştırılmıştır.

Gümüş yüz kuruşluklar 1 şubat 1941 tarihinden itibaren artık tedavül etmiyecek ve ancak yalnız mal sandıklarile Cumhuriyet Merkez Bankası şubelerince kabul edilebilecektir.

Elinde gümüş yüz kuruşluk bulunanların bunları mal sandıklarile Cumhuriyet Merkez Bankası şubelerine tebdil ettirmeleri ilân olunur. «70025» «10216»

Devlet Demir yolları U. Müdürlüğünden

Muhammen bedeli 18900 lira olan 15.000 M3 balast Afyon - Eşkişehir hattı üzerinde klm. 40 ocağında ihzarı işinin 2.12.940 Pazartesi günün saat 15 de kapalı zarf usulile Afyon yedinci işletme müdürlüğü binasında eksiltmesi yapılacaktır.

Bu işe girmek isteyenlerin «1417» lira «50» kuruşluk muvakkat teminat ve mahsus kanunda tayin edilen vesikalarla teklif mektuplarını aynı gün saat 14 de kadar komisyon reisliğine vermeleri lâzımdır.

Eksiltme şartnamesi işletme komisyonunda parasız olarak alınabilir. (10763)

★

Muhammen bedeli 15690 (On beş bin altı yüz doksan) lira olan elli (50) ton benzin 3/12/1940 Salı günü saat 15 de kapalı zarf usulü ile Ankarada İdare binasında satın alınacaktır.

Bu işe girmek isteyenlerin (1176,75) bin yüz yetmiş altı lira yetmiş beş kuruşluk muvakkat teminat ile kanunun tayin ettiği vesikaları ve tekliflerini aynı gün saat 14 de kadar Komisyon Reisliğine vermeleri lâzımdır.

Şartnameler parasız olarak Ankarada Malzeme dairesinden, Haydarpaşada Tesellüm ve Sevk Şefliğinden dağıtılacaktır. (10887)

İSTANBUL BELEDİYESİNDEN

Tahmin Bedeli	İlk Teminatı	
100,00	7,50	Sarıyerde Yenimahalle caddesinde 14 üncü adada 3,62 metre murabbaı sahalı arsanın satışı.
432,00	32,40	Arnavutköyünde Lûtfiye sokağında 43 numaralı evin satışı.
Yıllık Kirası		
122,00	9,15	Kadıköyünde Osmanağa mahallesinin Rıhtım sokağında kâin Hâlde 4/23 numaralı dükkânın kiraya verilmesi (1 ilâ 3 sene)
720,00	54,00	Kerestecilerde kâin Merkez Hâlindeki aşçı dükkânın kiraya verilmesi. (1 sene).

Tahmin bedelleri ile ilk teminat mıkdarları yukarıda yazılı işler ayrı ayrı açık arttırmaya konulmuştur. Şartnameleri Zabıt ve Muamelât Müdürlüğü kaleminde görülecektir. İhale 25/11/940 Pazartesi günü saat 14 de daimî encümende yapılacaktır. Taliplerin ilk teminat makbuz veya mektuplarile ihale günü muayyen saatte daimî encümende bulunmaları. (10600)

Bolu İnönü abidesi için müsabaka açılıyor

Bolu Valiliğinden

Bolu İsmet İnönü abidesi için milli bir müsabaka açılmıştır. Tahsisat mıkdarı 8000 liradır. Müsabakaya iştirak edeceklerin maketlerini 6 Şubat 1941 Perşembe günü akşamı İstanbulda Güzel San'atlar Akademisine tevdi etmiş bulunmaları lâzımdır. Fazla izahat için Akademi idaresine müracaat edilmelidir. «10767»

Kadıköy Vakıflar Direktörlüğünden

Şilenin Yeniköy vakıf ormanlarının ikinci kısım maktaadan imal olunacak 1000 kental kömür ile 730 kental meşe odunu açık arttırmaya çıkarılmıştır. İhalesi 25.11.940 Pazartesi günü saat14 dedir. İsteklilerin Kadıköy vakıflar müdürlüğüne müracaatları. (10605)

İstanbul Asliye Altıncı Hukuk Hâkimliğinden

İstanbul C. Müddeiumumiliği makamınca mukaddema Sinemköy Seyman sokak 28 sayılı evde oturmaktalarken halen ikametgâhları meçhul Nişan oğlu Artin ve Kalüst kız Şamel aleyhlerine açılan evliliğin butlanı davasının yapılan muhakemesi sonunda: Bunlardan Artinin Paransem nam kadınla evli bulunmasına rağmen ikinci defa olarak Şamel ile de evlendiği sabit olduğundan işbu ikinci evliliğinin iptaline ve 1030 kuruş masarifi munakemenin müddealeyhlerden tahsiline temyizi kabil olmak üzere 25.10.940 tarihinde karar verilerek ilâm suretlerinin mahkeme divanhanesine asıldığı cihetle her iki müddeaaleyhin tarihi ilândan itibaren mahkememize müracaatla temyiz talebinde bulunmadıkları takdirde hükmün kat'ileşmiş sayılacağı ilân olunur.. «10932»

Haydarpaşa lisesi satınalma komisyonundan

Haydarpaşa lisesi pansiyonu yatılı talebesinin Mayıs 1941 gayesine kadar 178.000 muhtelif parça çamaşırının yıkattırılması kapalı zarf usulile eksiltmeye konulmuştur.

Eksiltmeye girmek isteyenlerin şaat 15 de Beyoğlu İstiklâl caddesi Karlman karşısında liseler alım satım komisyonu binası içinde toplanacak komisyonda yapılacaktır.

Tahmin bedeli «6850» lira ve ilk teminat «514» liradır.

İstekliler şartnameyi okulda görebilirler.

Eksiltmyee girmek isteyenlerin şartnamesinde yazılı vesaik, ilk teminat makbuz veya banka mektubu ile birlikte teklif mektuplarını eksiltme saatinden en son bir saat evveline kadar makbuz mukabilinde başkanlığa vermeleri.

Zarfların kanunî şekilde kapatılmış olması ve posta ile gönderilecek teklif mektuplarının zamanında gelmiş olmaları lâzımdır. (10762)

FOSFARSOL
KAN, KUVVET, İŞTİHA ŞURUBU

FOSFARSOL, kanın en hayatî kısmı olan kırmızı yuvarlacıkları tazeliyerek çoğaltır. Tatlı iştiha temin eder. Vücude devamlı gençlik, dinçlik verir. Sinirleri canlandırarak asabî buhranları, uykusuzluğu giderir. Muannid inkıbazlarda, barsak tembelliğinde, Tifo, Grip, Zatürrieye, Sıtma nekahatlerinde, Delgevşekliği ve ademi iktidarda ve kilo almakta şayanı hayret faideler temin eder. FOSFARSOL'ün diğer bütün kuvvet şuruplarından üstünlüğü DEVAMLI BİR SURETTE KAN, KUVVET, İŞTİHA TEMİN ETMESİ ve ilk kullananlarda bile tesirini derhal göstermesidir...

Sıhhat Vekâletinin resmî müsaadesini haizdir. Her eczanede bulunur.